

Revista

FUNAPE

Gestão 2020 - 2022



EXPEDIENTE:

COORDENAÇÃO GERAL

Prof. Dr. Orlando Afonso Valle do Amaral
Sra. Patrícia Tavares Soares

COLABORAÇÃO

Comitê Gestor da FUNAPE

TEXTOS E EDIÇÃO

Prof. Dr. Orlando Afonso Valle do Amaral
Sra. Patrícia Tavares Soares
Sr. Rafael Paulino Borges

REVISÃO

Prof. Dr. Orlando Afonso Valle do Amaral

PROJETO GRÁFICO E DIAGRAMAÇÃO

Sr. Rafael Paulino Borges

IMPRESSÃO

Cirgráfica e Editora Ltda

PÁGINAS

44

TIRAGEM

300 exemplares

FUNAPE

Fundação de Apoio à Pesquisa

Relatório de Atividades referente ao biênio
2020-2022.

Este relatório de atividades está disponível no
endereço eletrônico:

www.funape.org.br

Accesse-o e leia mais informações sobre a instituição.

Disponível também para download:

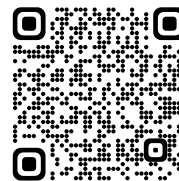

É PROIBIDA A REPRODUÇÃO TOTAL OU
PARCIAL DE TEXTOS, FOTOS,
ILUSTRAÇÕES, GRÁFICOS E TABELAS
SEM PRÉVIA AUTORIZAÇÃO

Avenida Esperança, nº 1533, Quadra Área,
Lote Área, Condomínio Parque Tecnológico
Samambaia - Edifício FUNAPE
Bairro Área Campus Samambaia - UFG
Goiânia/GO - CEP: 74960-612

Revista

FUNAPE

Gestão 2020 - 2022



SUMÁRIO

Revista FUNAPE Gestão 2020-2022

04 PALAVRA DO DIRETOR

05 Quem é o Prof. Orlando?

06 A FUNAPE

06 Apresentação
07 Missão - Visão - Valores
08 Organograma
09 Compliance
09 Documentos do Ministério Público

10 EQUIPE FUNAPE

10 Conselho Deliberativo
11 Conselho Fiscal
11 Comitê Gestor
12 Colaboradores

13 FUNAPE 40 ANOS

13 Inauguração do novo prédio
14 Evento comemorativo dos 40 anos
15 Galeria de Ex-Diretores
16 Quadro com os fundadores

17 COMO SER UM PARCEIRO?

MISSÃO INSTITUCIONAL 18

Instituições Apoiadas	18
Gerenciamento de Portfólio	20
Amostragem de Projetos	23

APOIO INSTITUCIONAL 30

Apoio às Instituições Apoiadas	30
Apoio ao combate do Coronavírus	32

PRESTAÇÃO DE CONTAS 34

Demonstrativos Contábeis	34
--------------------------	----

PLANEJAMENTO 2022 36

Plano de Trabalho	36
Proposta Orçamentária	38

CONSIDERAÇÕES FINAIS 40

GALERIA DE FOTOS 41

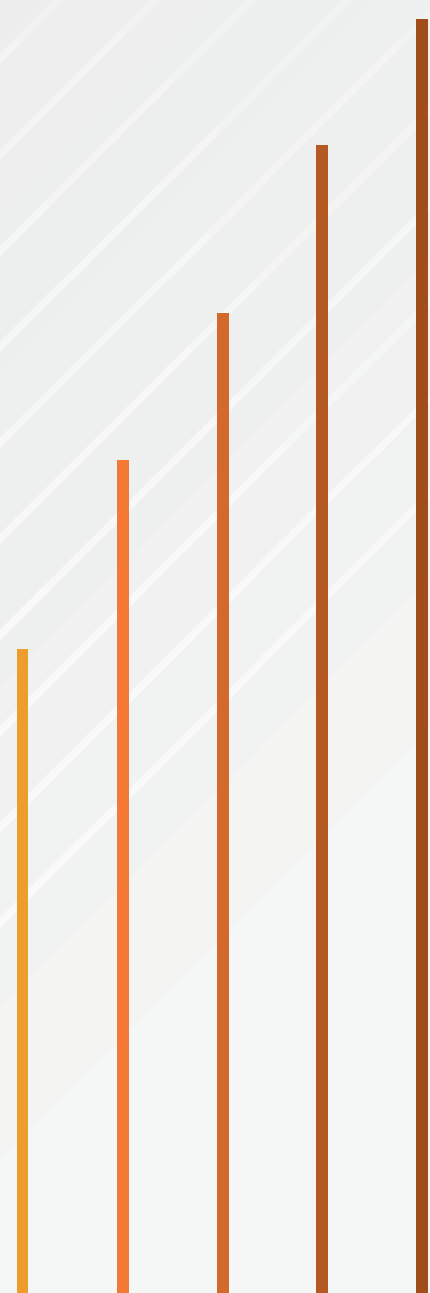

PALAVRA DO DIRETOR

Apresentamos nesta Revista, o conjunto de ações desenvolvidas, bem como os resultados alcançados pela Fundação de Apoio à Pesquisa (FUNAPE) no biênio maio/2020 a maio/2022. Por indicação do Reitor da UFG, assumimos a direção da Fundação em 02/05/2018, para um mandato inicial de dois anos, posteriormente renovado para mais um mandato de dois anos, que se encerrou em 02/05/2022. Assim como fizemos ao final do primeiro mandato, entendemos relevante apresentar nesta publicação um conjunto de informações sobre a atuação da FUNAPE no período de 03/05/2020 a 02/05/2022, como forma de prestar contas à comunidade, interna e externa e às instituições apoiadas, das ações

desenvolvidas pela FUNAPE. Busca-se ainda com essa publicação dar publicidade e transparência às ações da FUNAPE aos membros das comunidades universitárias das instituições apoiadas pela FUNAPE, como forma de incentivo ao estabelecimento de novas parcerias. Foi exatamente em função dessa atitude proativa, adotada por essa e por gestões anteriores, que a FUNAPE conseguiu ampliar o leque de sua atuação, fazendo com que extrapolasse os limites geográficos do estado, e passasse a ser Fundação de Apoio de 9 (nove) instituições de educação superior (universidades e institutos federais sediadas em GO, DF e PA) e de algumas outras importantes instituições nacionais e internacionais.

Mesmo em um cenário

político e econômico instável e restritivo, que afetou de maneira significativa as universidades e os institutos federais, a FUNAPE foi capaz de ampliar o seu portfólio de projetos, ampliar consideravelmente a sua receita e se consolidar como uma fundação de apoio de abrangência nacional. A diversidade de projetos gerenciados pela FUNAPE e a diversidade das fontes de financiamento (agências financiadoras federais, órgãos públicos vinculados à União, Estados e Municípios, organismos internacionais e iniciativa privada), dão uma clara demonstração da abrangência e relevância de sua atuação. Os dados e indicadores aqui apresentados demonstram que o apoio operacional, administrativo, jurídico e contábil, fornecido pela FUNAPE para execução dos 710 (setecentos e dez) projetos em execução, contribuem de forma significativa para o aprimoramento das atividades de pesquisa, ensino, extensão e inovação, desenvolvidas pelas instituições apoiadas. A publicação desta



QUEM É O ?

PROF. ORLANDO

Graduou-se em Física na Universidade de Brasília, onde também concluiu o seu mestrado no ano de 1977. Foi professor da UnB no período de 1975 a 1979. Doutorou-se pela University of Sheffield na Inglaterra, em 1982, e, em 1984, ingressou na UFG. Foi coordenador do curso de Física e primeiro diretor do Instituto de Física da UFG, após o desmembramento do antigo Instituto de Matemática e Física. Foi coordenador de Assuntos Internacionais da UFG no período de 1990 a 1993 e diretor executivo da FUNAPE no período de junho/93 a fevereiro/94. Foi pró-reitor de Administração e Finanças da UFG de 2006 a 2013. Foi o coordenador Nacional do Fórum de Pró-reitores de Administração e Finanças, Forplad (fórum assessor da Andifes), no período de 2008 a 2009. Foi reitor da Universidade Federal de Goiás no período de 2014 a 2018. Foi vice presidente da Associação Nacional dos Dirigentes das IFES - ANDIFES entre julho de 2016 e julho de 2017. Em dezembro de 2021 o Prof. Orlando foi agraciado com o título de professor emérito da UFG.



Revista busca destacar as ações desenvolvidas, conforme metas programadas nos Planos Anuais de Gestão de 2020 a 2022, que contemplam Planos de Trabalho (PTr) e Propostas Orçamentárias (PO), definidos e aprovados pelos Conselhos Fiscal e Deliberativo da FUNAPE.

As ações desenvolvidas e as estratégias adotadas pela Diretoria Executiva estão em perfeita consonância com a missão e as finalidades estatutárias da Fundação e tiveram por objetivo promover o desenvolvimento institucional das instituições apoiadas. Aprimorar a gestão, buscando maior eficiência e eficácia, maior agilidade, maior transparência, maior segurança jurídica e, conseqüentemente, melhor qualidade nos serviços prestados, foi o que norteou o trabalho de todas as pessoas que compõem a equipe da FUNAPE. Ressaltamos que essas ações são monitoradas e avaliadas, de forma permanente, criteriosa e diligente pela Curadoria de Fundações do MP/GO e também pelos demais órgãos de controle das universidades e das demais instituições parceiras, públicas e privadas. Procuramos aprimorar a gestão institucional por meio da qualificação do quadro de pessoal, pela melhoria no fluxo interno de processos, pela melhoria na infraestrutura, pelo fortalecimento das instâncias internas de controle e auditoria, pela valorização dos processos internos de avaliação e pela implantação de uma política de compliance, baseada nos regramentos legais bem como nos valores e na missão institucionais.

A equipe de colaboradores da FUNAPE, formada por 65 celetistas, 7 estagiários e 4 meno-

res aprendizes, tem demonstrado, além de competência, responsabilidade e dedicação, um enorme comprometimento com os valores e princípios que norteiam a atuação da FUNAPE. Cada um deles contribuiu, de forma decisiva e marcante, para a obtenção dos resultados positivos alcançados nesse período.

Agradecemos de forma especial aos membros do Conselho Deliberativo, sob a presidência da Profa. Alethéia Ferreira da Cruz e, posteriormente, do Prof. Cláudio Rodrigues Leles e do Conselho Fiscal, sob a presidência do contador Wenismar Pereira de Lima e, posteriormente, pela servidora Kênia Maria Canedo Candido Cunha, que, de forma voluntária e responsável, emprestaram o seu tempo e competência para o acompanhamento e análise das atividades/serviços desenvolvidas/prestados pela FUNAPE. Meu reconhecimento aos membros do Comitê Gestor, composto pelos gerentes das unidades administrativas da FUNAPE, que comigo dividiram a tarefa de conduzir essa Fundação. Às instituições apoiadas bem como a todos os nossos parceiros externos na execução dos projetos, os nossos agradecimentos pela confiança depositada em nosso trabalho. Finalmente um destaque especial aos pesquisadores e coordenadores de projetos que tiveram o mérito de elaborar bons projetos, submetê-los às agências/órgãos/entidades/empresas financiadoras e captar os recursos para o desenvolvimento de seus projetos.

A todos eles o nosso muito obrigado!

Prof. Dr. Orlando Afonso V. do Amaral
Diretor Executivo

A FUNAPE



A Fundação de Apoio à Pesquisa - FUNAPE foi criada em 02 de junho de 1981, por um grupo de pesquisadores, como uma entidade de personalidade jurídica de direito privado, sem fins lucrativos, tendo como objetivo dar suporte e apoio administrativo/gerencial na captação e execução de recursos para a pesquisa, oriundos de fontes nacionais e internacionais, e na gestão dos projetos de ensino, pesquisa, extensão, inovação e desenvolvimento institucional das instituições apoiadas.

Sua missão é “atuar como escritório de negócios em apoio à

Universidade Federal de Goiás - UFG, demais IFES e Instituições Científicas e tecnológicas - ICTs apoiadas, servindo de elo entre a academia e agentes produtivos visando promover o desenvolvimento científico e tecnológico do país”.

A FUNAPE estabeleceu sua política de compliance tendo como pilares os documentos de referência da fundação. Nela é definida a postura desejável a ser adotada pelos gestores e colaboradores internos no desempenho de seus cargos e atribuições com o objetivo de incentivar a busca pela gestão da qualidade e a satisfação do cliente.

Ao longo desses 40 anos de existência a FUNAPE experimentou uma grande evolução na expertise em sua área de atuação, no aprimoramento da infraestrutura física e de pessoal, na sua capacidade de captação de recursos e na diversificação de sua atuação.

Atualmente a nova sede da FUNAPE está localizada na Avenida Esperança, nº 1533, Quadra Área, Lote Área, Condomínio Parque Tecnológico Samambaia, Edifício FUNAPE, Bairro Área Campus Samambaia - UFG - Goiânia - GO - CEP: 74690-612.

**LEIA MAIS SOBRE
OS 40 ANOS DA
FUNAPE NA
PÁGINA 14**

MISSÃO, VISÃO & VALORES

MISSÃO

Atuar como escritório de negócios, em apoio à Universidade Federal de Goiás - UFG, demais IFES e Instituições Científicas e Tecnológicas (ICTs), servindo de elo entre a academia e agentes produtivos visando promover o desenvolvimento científico e tecnológico do país.



VISÃO

Tornar-se uma Fundação de Apoio de referência nacional, capaz de agregar parceiros pela sua organização estrutural e funcional, pela credibilidade e excelência administrativa.



VALORES

Eficiência: Nossas ações são norteadas pela agilidade e resolutividade nas atividades de gestão.

Transparência: É compromisso da equipe disponibilizar informações claras e confiáveis resguardando a confidencialidade das informações.

Comprometimento: Iniciativa, dinamismo e proatividade são características essenciais dos colaboradores.

Inovação: A atualização e a busca de novas ideias é uma constante para o alcance da melhoria dos processos de gestão.

Conduta Ética: Nossa conduta é pautada pela ética, integridade e pelo respeito às leis, aos indivíduos e às instituições.



ORGANOGRAMA

A estrutura organizacional da FUNAPE no que se refere aos órgãos superiores e suas atribuições (deliberação, fiscalização, supervisão e execução) está definida no Estatuto, enquanto que aquelas dos órgãos de apoio que compõem as unidades admi-

nistrativas da Diretoria Executiva (DIR) estão definidas no Regulamento de Gestão da FUNAPE.

As unidades administrativas que compõem a Diretoria Executiva foram estabelecidas no Organograma da Fundação, por área de especialidade, em função do fluxo de processos e ser-

viços necessários à execução das atividades da gestão, de forma a privilegiar a descentralização, a delegação de competências e o monitoramento das tarefas cotidianas. Uma visão esquemática desse Organograma é apresentada a seguir:

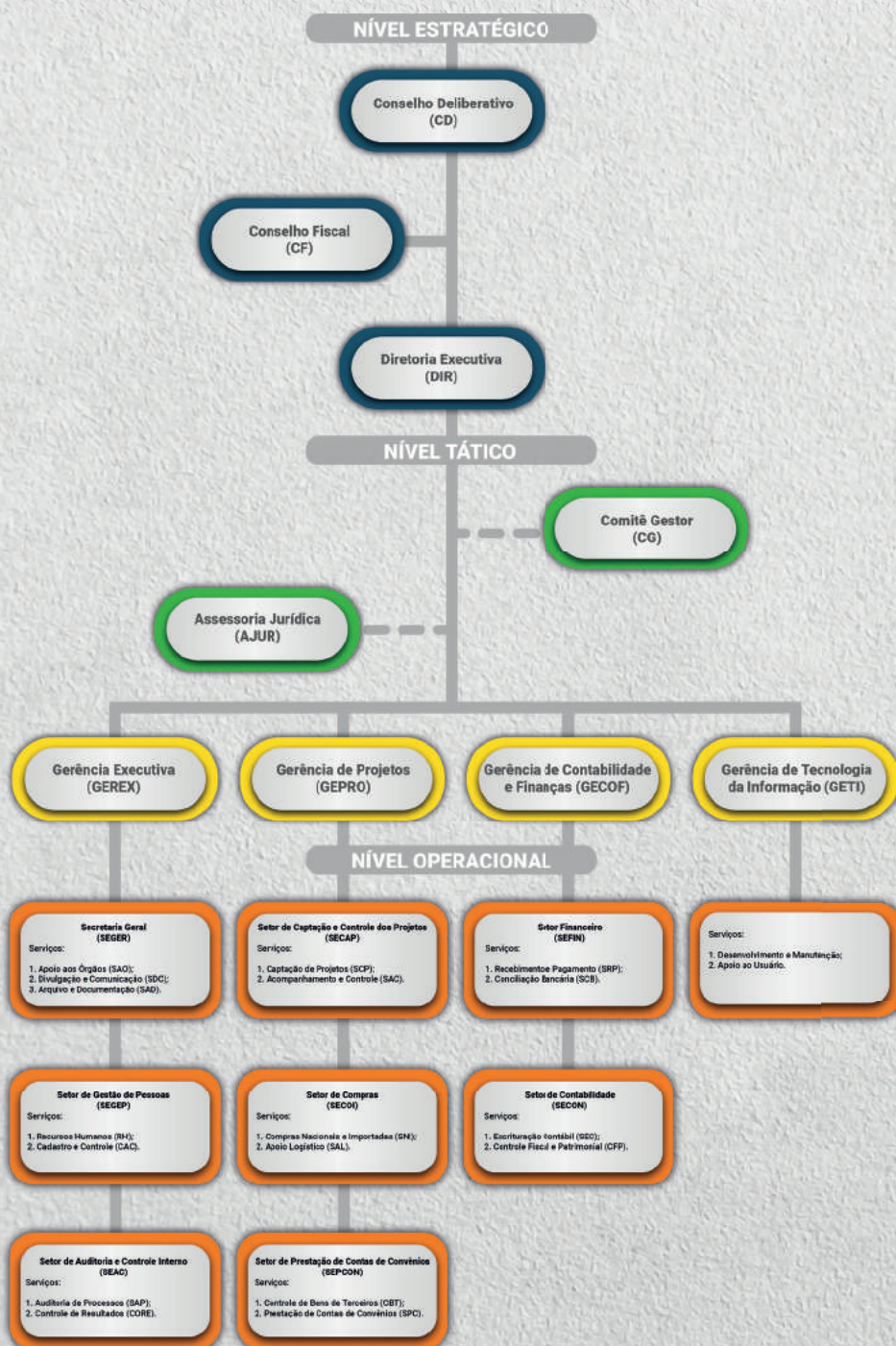

POLÍTICA DE COMPLIANCE

No âmbito institucional e corporativo, visando manter a integridade e a conduta ética de seus colaboradores, a fim de

garantir e fazer cumprir as normas legais e regulamentares, a FUNAPE estabeleceu sua Política de Compliance com base na legislação aplicável às Funda-

ções de Apoio, resultando em um Sistema de Governança, que tem como pilares normativos, os Documentos de Referência da Gestão Institucional.

ESTATUTO



É o conjunto de normas que estabelecem as regras de organização e funcionamento da Fundação.

CÓDIGO DE CONDUTA



Manual de orientações aos colaboradores internos para cumprimento das normas legais e aplicação na gestão institucional da FUNAPE.

REGULAMENTO DE GESTÃO



Detalha as determinações contidas no Estatuto na forma de um manual de orientação aos colaboradores internos.

DOCUMENTOS DO MINISTÉRIO PÚBLICO

Neste período a FUNAPE manteve a regularidade dos registros, certidões e atestados junto aos órgãos competentes de fiscalização e controle externos. Destacamos o atestado de funcionamento e o certificado de aprovação das prestações de contas emitidos pelo Ministério Público do Estado de Goiás, por intermédio da 9ª Promotoria de Justiça da Comarca de Goiânia, por serem autorizações que viabilizam o funcionamento da Fundação.

ATESTADO DE FUNCIONAMENTO



O Atestado de Funcionamento confirma a situação de regularidade de natureza administrativa, financeira e patrimonial da Fundação.

CERTIFICADO



Aprovação da prestação de contas financeira da FUNAPE quanto aos aspectos contábeis, formais e técnicos. A FUNAPE garantiu o 1º lugar no ranking de fundações nos anos de 2019 e 2020 com 100% da pontuação possível.

CONSELHO DELIBERATIVO

Presidente do Conselho Deliberativo

- Profa. Dra. Alethéia Ferreira da Cruz - 08/05/2020 a 27/04/2021
- Prof. Dr. Cláudio Rodrigues Leles - 11/05/2021 a 11/04/2023

Diretor Executivo da FUNAPE

- Prof. Dr. Orlando Afonso Valle do Amaral - 03/04/2018 a 02/05/2022

Pró-Reitor(a) de Pesquisa e Inovação

- Prof. Dr. Jesiel Freitas Carvalho - 06/02/2018 a 26/02/2022
- Profa. Dra. Helena Carasek Cascudo - Vigência do mandato enquanto permanecer no cargo.

Representante da Área de de Engenharias da UFG

- Prof. Dr. Humberto Carlos Ruggeri Junior - 12/04/2020 a 11/04/2022

Representante da Área de Ciências Sociais Aplicadas da UFG

- Profa. Dra. Alethéia Ferreira da Cruz - 28/04/2017 a 27/04/2021 (presidente do CD a partir de 08/05/2020)
- Prof. Dr. Marcos Inácio Severo de Almeida - 28/04/2021 a 27/04/2023

Representante da Área de Linguística, Letras e Artes da UFG

- Prof. Dr. Antonio Corbacho Quintela - 06/01/2018 a 25/01/2022
- Profa. Dra. Karine Ramaldes Vieira - 26/01/2022 a 25/01/2024

Representante da Área de Ciências da Saúde da UFG

- Prof. Dr. Cláudio Rodrigues Leles - 12/04/2019 a 11/04/2023

Representante da Área de Ciências Agrárias da UFG

- Profa. Dra. Cleonice Borges de Souza - 26/01/2018 a 25/01/2022
- Profa. Dra. Maria Clorinda Soares Fioravanti - 26/01/2022 a 25/01/2024

Representante da Área de Ciências Humanas da UFG

- Profa. Dra. Denise Paiva Ferreira - 26/01/2019 a 25/01/2021
- Prof. Dr. Robert Bonifácio da Silva - 26/01/2021 a 25/01/2023 (concluiu o mandato da Profa. Denise e foi reconduzido)

Representante da Área de Ciências Exatas e da Terra da UFG

- Prof. Dr. Fabiano Fortunato Teixeira dos Santos - 26/01/2020 a 25/01/2022
- Profa. Dra. Deller James Ferreira - 26/01/2022 a 25/01/2024

Representante da Área de Ciências Biológicas da UFG

- Profa. Dra. Lídia Andreu Guillo - 08/05/2020 a 27/04/2023

Representante da Área de Ciência e Tecnologia do Estado de Goiás

- Serv. Márcio César Pereira - 26/01/2020 a 25/01/2022
- Serv. Ana Luíza Souza Mendes - Até 25/01/2022 (concluiu o mandato do Serv. Márcio)
- Serv. Thyago Carvalho Marques - Até 25/01/2022 (concluiu o mandato da Serv. Ana Luíza)
- Serv. Sheila Oliveira Pires - 26/01/2022 a 25/01/2024 (concluiu o mandato do Serv. Thyago e foi reconduzida)

Representante da Comunidade Externa à UFG

- Prof. Dr. Fabiano Guimarães Silva - 28/03/2017 a 27/03/2021
- Prof. Dr. Alan Carlos da Costa - 28/03/2021 a 27/03/2023

CONSELHO FISCAL

Representante da Comunidade Externa à UFG

- Serv. Paulo Francinete Silva Junior - 28/03/2019 a 27/03/2023
- Serv. Thaís Amaral e Souza - Até 27/03/2023 (concluiu o mandato do Serv. Paulo)

Representante do Departamento de Contabilidade e Finanças da UFG

- Serv. Wesnimar Pereira de Lima - 07/01/2018 a 06/01/2022
- Serv. Kênia Maria Canedo Candido Cunha - 07/01/2022 a 06/01/2024

Representante do Conselho Curador da UFG

- Prof. Dr. Tertius Lima da Fonseca - 30/04/2020 a 29/04/2022
- Profa. Dra. Angelita Pereira Lima - 21/10/2021 a 29/04/2022 (concluiu o mandato do Prof. Tertius)
- Prof. Dr. Marcos Gomes da Cunha - Até 29/04/2022 (concluiu o mandato da Profa. Angelita)

COMITÊ GESTOR

Gerente Executivo Interino - GEREX

- Sr. Antônio de Socorro Guilherme

Gerente de Projetos - GEPRO

- Sr. Bruno Machado Carvalho

Gerente de Contabilidade - GECOF

- Sra. Daniela Guimarães Mendonça

Gerente de Tecnologia da Informação - GETI

- Sr. Geyson Rogério L. Silva

Assessoria Jurídica - AJUR

- Dr. Alcides dos Santos Filhos
- Dr. Rodrigo Ludovico Martins



EQUIPE DE COLABORADORES DA FUNAPE



Com o constante crescimento da Fundação, a equipe da Administração alcançou a marca de 76 colaboradores em maio de 2022, sendo 65 celetistas, 7 estagiários e 4 jovens aprendizes. As ações da FUNAPE para a equipe de colaboradores são direcionadas para despertar o sentimento de realização e transformação profissional, e isso só é possível pela forma de agir da Fundação, com o devido zelo de não ferir os princípios da transparência, ética e impessoalidade, promovendo oportunidades de crescimento, observando as necessidades pessoais e profissionais da equipe, assim valorizando e reconhecendo o bom desempenho.

Para garantir uma constante evolução na gestão de pessoas, os processos de seleção são conduzidos com vistas a garantir a escolha do candidato que melhor se adequa ao perfil pretendido, oportunizando a participação do maior número possível de can-

didatos e dando a devida transparência nos processos seletivos. Além disso, anualmente é realizada a “Avaliação de Desempenho”, cujo processo visa o desenvolvimento institucional e humano, dando a oportunidade dos celetistas participarem ativamente dando sugestões de melhorias para a FUNAPE. A partir da análise dos resultados obtidos, diversas ações são implementadas para melhorar o conhecimento técnico dos empregados da Fundação, como é o caso do “Plano Educacional” que tem o objetivo de fomentar a capacitação dos colaboradores.

No cotidiano são realizadas diversas ações com o objetivo de proporcionar o bem estar emocional dos colaboradores diante da rotina de trabalho. Desde 2013 a FUNAPE realiza o projeto “Pró-Mover”, que tem como objetivo oportunizar a realização de atividades físicas no ambiente e no horário de trabalho. Além disso, no decorrer do ano são realizadas outras atividades interativas com

a equipe, principalmente em datas comemorativas, tais como: aniversários, dia das mães, dia dos pais, dia da mulher, páscoa e natal.

É importante ressaltar que todas as ações realizadas entre os anos de 2021 e 2022 tiveram readequações para garantir a segurança de todos em razão da pandemia. Além dos protocolos de segurança, a FUNAPE também promoveu uma campanha de vacinação contra a gripe e a covid-19, garantindo a imunização de todos os colaboradores.

Ao final do ano é promovida a campanha “FUNAPE Solidária”, que visa a arrecadação de itens para doação, despertando assim o sentimento de solidariedade em toda a equipe. Além disso, é realizada a tão esperada confraternização da Fundação (em destaque na foto acima), que é uma forma de reconhecer e agradecer o valor de cada colaborador dentro da FUNAPE.

FUNAPE 40 ANOS

INAUGURAÇÃO DA NOVA SEDE

Em seus 40 anos, a FUNAPE esteve instalada em diferentes espaços, locados da UFG, inicialmente no Campus Colemar Natal e Silva e nas últimas décadas no Campus Samambaia. Ao longo desse período, de comum acordo com a UFG, a FUNAPE buscou sempre a ampliação de espaço físico e a melhoria de suas instalações, ainda que de forma limitada e muitas vezes improvisada. Dado o esgotamento deste tipo de solução, em junho de 2017 a Direção da FUNAPE tomou a decisão, após discussão e aprovação pelo CD, de constituir uma reserva financeira que permitisse a licitação e contratação de uma

empresa para a construção de uma sede própria para a FUNAPE. Em 2018, após entendimentos com a UFG para a cessão de uma área destinada à nova sede da FUNAPE, foi aberto um processo licitatório para a contratação de uma empresa para execução da obra. Em 08 de março de 2019 foi assinado o contrato entre a FUNAPE e a empresa Threeway Engenharia para início das obras da nova sede.

Em retrospectiva, podemos afirmar que esse movimento foi uma decorrência natural do

crescimento e consolidação da FUNAPE no cenário regional e nacional, bem como da necessidade permanente de se adequar o espaço físico ao aumento da demanda de projetos e da ampliação do quadro de pessoal.

A nova sede, conta com dois andares, ocupa uma área de 1.772 m², com amplos e arejados espaços e oferece condições fun-

mente equipado com modernos equipamentos de som e vídeo.

A inauguração do novo prédio da FUNAPE no Parque Tecnológico Samambaia, foi realizada no dia 08 de dezembro de 2020. O evento de inauguração ocorreu na área externa do edifício, seguindo todos protocolos sanitários em relação à COVID-19 e foi transmitido ao vivo

pelo canal oficial da UFG no Youtube. Estiveram presentes na inauguração, os o ex-diretores executivos da FUNAPE: Prof. Reinaldo Gonçalves Nogueira, Prof. Dr. Cláudio Rodrigues Leles, Profa. Dra. Marta Franco, Prof. Dr. Rogério Pereira Bastos e Prof. Dr. Osvaldo Moreira Guimarães. O rei-



tor da UFG, Edward Madureira Brasil, a vice-reitora, Sandra-mara Matias Chaves, pró-reitores, representantes da Fapeg, do IFG e do IF Goiano, entre outras autoridades. Estiveram presentes ainda, a Presidente do CD, Profa. Alethéia Ferreira da Cruz e os conselheiros do CD, Prof. Robert Bonifácio da Silva, Profa. Cleonice Borges de Souza e Sra. Ana Luíza Souza Mendes, bem como o conselheiro do CF, Prof. Paulo Francinete Silva Junior.

tor da UFG, Edward Madureira Brasil, a vice-reitora, Sandra-mara Matias Chaves, pró-reitores, representantes da Fapeg, do IFG e do IF Goiano, entre outras autoridades. Estiveram presentes ainda, a Presidente do CD, Profa. Alethéia Ferreira da Cruz e os conselheiros do CD, Prof. Robert Bonifácio da Silva, Profa. Cleonice Borges de Souza e Sra. Ana Luíza Souza Mendes, bem como o conselheiro do CF, Prof. Paulo Francinete Silva Junior.

EVENTO COMEMORATIVO

Markado por fortes emoções e reencontros, o evento comemorativo dos 40 anos da Fundação de Apoio à Pesquisa – FUNAPE foi realizado no dia 02 de junho de 2021 sob o comando do Prof. Dr. Orlando Afonso Valle do Amaral,

ra Brasil; o professor aposentado da Faculdade de Direito e ex deputado federal, Prof. Wilmar da Silva Rocha; o Ex Diretor Executivo da FUNAPE, Prof. Reinaldo Gonçalves Nogueira; e o Ex Diretor Executivo, e atual presidente do Conselho Deliberativo, professor Cláudio Rodrigues

a necessidade de estruturar melhor as condições de pesquisa na Universidade Federal de Goiás.

No dia 2 de junho de 1981, 20 professores da Universidade Federal de Goiás - UFG se dirigiram ao Cartório Teixeira Neto em Goiânia para registrar a Escritura Pública de Constituição da

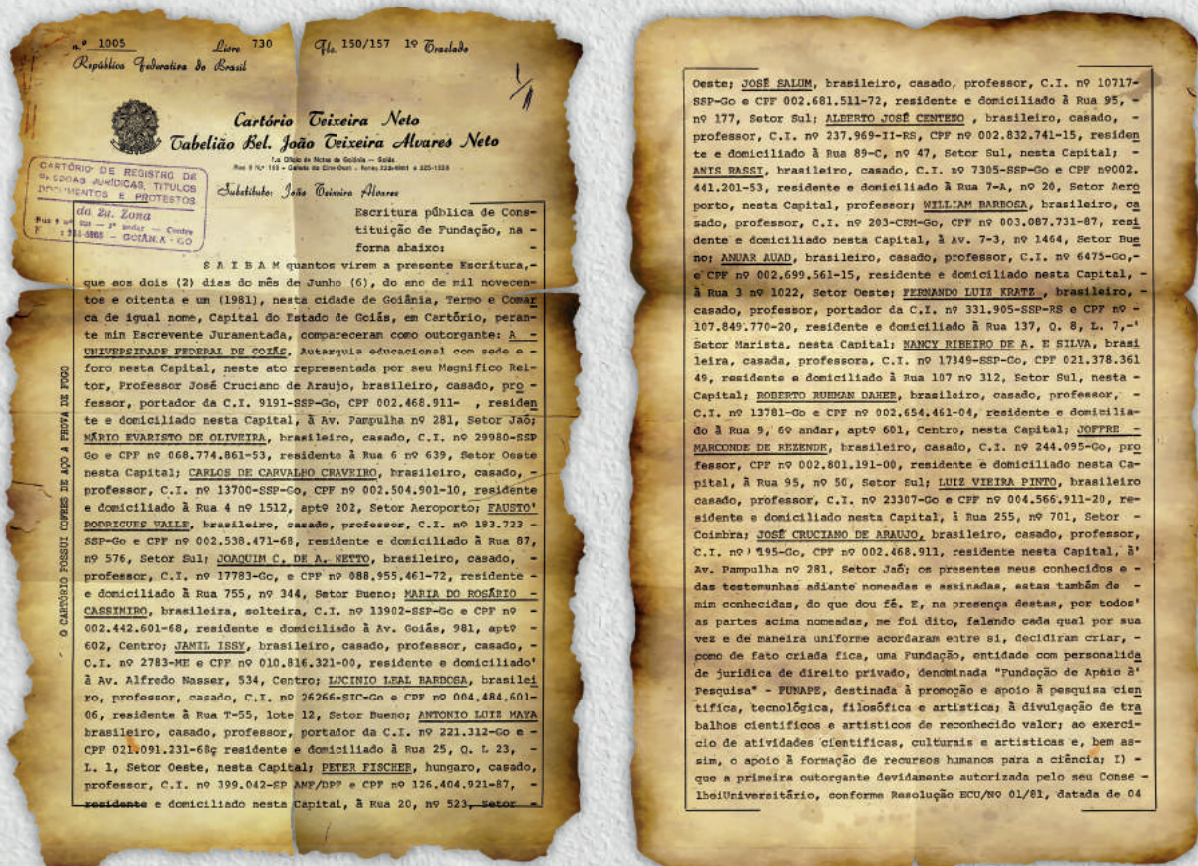

Diretor Executivo da Fundação. Ainda que tenha acontecido sob o formato remoto, em decorrência da pandemia que o mundo enfrentava naquele momento, várias pessoas que de alguma forma fizeram parte da trajetória da FUNAPE marcaram presença na solenidade online. Apesar de ter sido um evento majoritariamente online, alguns convidados participaram presencialmente como o Reitor da UFG, Prof. Edward Madurei-

Leles. À distância participaram o Reitor da UFRA, Prof. Marcel Nascimento Botelho, representantes das demais Instituições Apoiadas pela Fundação e alguns coordenadores de projetos. O Prof. Orlando deu início à comemoração agradecendo a presença de todos os convidados e fez um breve apanhado histórico sobre criação da Fundação pelos 20 professores instituidores da FUNAPE que tiveram a visão de futuro sobre

Fundação de Apoio à Pesquisa – FUNAPE. Entidade com personalidade jurídica de direito privado, sem fins lucrativos, a FUNAPE foi criada visando "... à promoção e apoio à pesquisa científica, tecnológica, filosófica, e artística; à divulgação de trabalhos científicos e artísticos de reconhecido valor; ao exercício de atividades científicas, culturais e artísticas e, bem assim, o apoio à formação de recursos humanos para a ciência". Foram eles: **Mário Evaristo de**

GALERIA DE EX DIRETORES DA FUNAPE



José Cruziano de Araújo
02/1981 - 06/1985



Osvaldo Moreira Guimarães
06/1986 - 02/1988



Jamil Issy
02/1988 - 03/1990



Mário Yoshino Okuda
03/1990 - 08/1993



Orlando Afonso Valle de Amaral
08/1993 - 02/1994

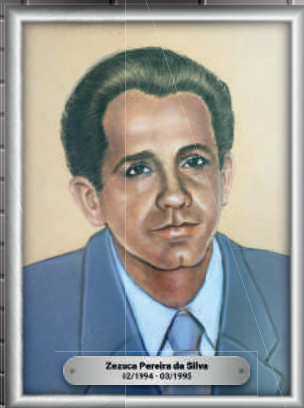

Zezeca Pereira de Silva
02/1994 - 03/1995



Almino Blumenstein
03/1995 - 01/2001



Valtér Casotti
01/2000 - 01/2002



Rogério Pereira Bastos
01/2002 - 08/2002



Tomás de Aquino Portes e Castro
11/2002 - 07/2003



Marta Franco Finotti
08/2003 - 01/2006

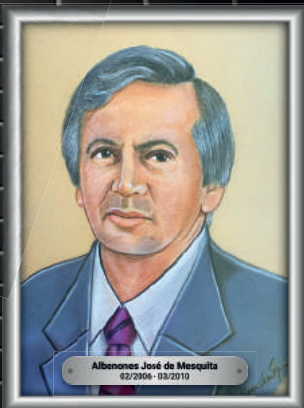

Alboneres José de Mesquita
02/2006 - 03/2010



Cláudio Rodrigues Leles
03/2010 - 03/2014

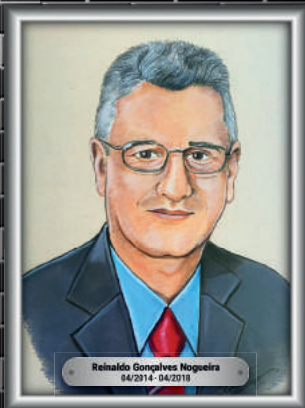

Reinaldo Gonçalves Nogueira
04/2014 - 04/2018

Oliveira (Esc. Eng), Carlos de Carvalho Craveiro (Esc. Eng), Fausto Rodrigues Valle (FM), Joaquim Caetano de Almeida Netto (IPTSP), Maria do Rosário Cassimiro (FE), Jamil Issy (FF, diretor executivo da FUNAPE de 1986 a 1990), Licínio Leal Barbosa (FD), Antônio Luiz Maya (FE), Peter Fischer (EVZ), José Salum (FM), Alberto José Centeno (ICB), Anis Rassi (FM), William Barbosa (IPTSP), Anuar Auad (FM), Fernando Luiz Kratz (ICB), Nancy Ribeiro de A. Silva (FE), Roberto Ruhman Daher (IPTSP), Joffre Marcondes de Rezende (FM), Luiz Vieira Pinto (FO) e José Cruciano de Araújo (Esc. Eng. e reitor da Universidade à época).

Dentre os professores supracitados, estiveram presentes na reunião online a Ex Reitora e Prof. emérita Maria do Rosário Cassimiro, o Prof. emérito Joaquim Caetano de Almeida Netto e o Prof. Fernando

Luiz Kratz. Eles, e a professora Cristina Kratz, que também participou do processo de criação da FUNAPE, fizeram um breve relato sobre as discussões e reuniões que precederam a criação e o registro em Cartório da FUNAPE. Todos destacaram a importância da FUNAPE no processo de consolidação da UFG no cenário das universidades brasileiras. Cada um deles contribuiu com a quantia de cinco mil cruzeiros, totalizando o valor de 100.000 Cruzeiros (atualizados para R\$ 12.000,00 em 2021)

para compor o patrimônio inicial da fundação. A existência da Fundação deve-se à iniciativa desses 20 professores que já percebiam, desde os anos iniciais da UFG, a necessidade de se fortalecer a atividade de pesquisa na instituição.

A UFG, criada em 1960, ressentia-se de uma melhor estrutura de pesquisa que pudesse dar aos seus professores e pesquisadores condições mais ade-

nárias das fundações como Fundação de Apoio não só à UFG mas também a outras instituições de ensino e pesquisa espalhadas pelo Brasil. Naquela época não existia sequer uma legislação específica capaz de regulamentar as atividades das fundações de apoio, o que acabava dificultando a atuação destas instituições. Foi apenas em 1994, no governo Itamar Franco, que foi editada a Lei 8.958, a chamada Lei das Fundações de Apoio, que estabeleceu o marco legal da relação entre as fundações de apoio e as universidades apoiadas. Iniciava-se aí o processo de delimitação do papel das fundações, que também foi se moldando ao longo do tempo para melhor entendimento pela comunidade universitária, e pelos órgãos de controle (TCU, CGU e MPE), do papel desempenhado pelas fundações de apoio.

Após esta breve retrospectiva dos 40 anos de atuação da FUNAPE, o Prof. Orlando convidou a todos que acompanha-

vam o evento para prestigiarem o descerramento de uma placa afixada na sede da FUNAPE contendo o nome de todos os professores instituidores da FUNAPE como forma de homenageá-los pela criação da Fundação. Além disso, também foi inaugurada a galeria de ex diretores da FUNAPE, como forma de perpetuar a contribuição que todos tiveram ao longo dos anos para tornar o que a FUNAPE representa nos dias atuais. A galeria também está presente na nova sede da Fundação.



quadas para o desenvolvimento de suas atividades e, consequentemente, para a captação de recursos externos. Foi na busca destas condições que este grupo de pesquisadores, com coragem, determinação e a experiência acumulada, vislumbraram com a criação de uma Fundação, a possibilidade de apoiar a universidade sobretudo na área da pesquisa.

Ao longo dos anos a FUNAPE foi se moldando para atender as demandas da Universidade e também se consolidando no ce-

SEJA UM PARCEIRO!

A FUNAPE oferece apoio a pesquisadores de Universidades e Instituições Científicas e Tecnológicas, na captação, elaboração e gestão de projetos de pesquisa, ensino, extensão, desenvolvimento institucional e inovação tecnológica, colaborando para a criação de ambientes de cooperação entre a academia e os agentes produtivos.

Boas ideias precisam de apoio!



MISSÃO INSTITUCIONAL

Instituições Apoiadas

Mediante o credenciamento junto ao Ministério da Educação – MEC e o Ministério da Ciência, Tecnologia, Inovações e Comunicações – MCTIC, a FUNAPE apoia 09

(nove) universidades e institutos federais, bem como outras instituições de pesquisa, na gestão administrativa e financeira de seus projetos. Em 2020 passamos a ser Fundação de Apoio da Escola Nacional de Administração Públi-

ca - ENAP. Já em 2021, tivemos o privilégio de ter como novas parceiras a Universidade Federal de Jataí - UFJ e Universidade Federal de Catalão - UFCAT. Abaixo estão relacionadas as instituições atualmente apoiadas pela FUNAPE:





**Agradecemos a todas as
instituições apoiadas que ajudaram
a escrever a história da FUNAPE!**

GERENCIAMENTO DO PORTFÓLIO DE PROJETOS

O Portfólio de Projetos da FUNAPE oferece uma visão atualizada e objetiva da magnitude e da abrangência de sua atuação. É uma importante fonte de consulta e cumpre o papel de tornar mais transparentes as atividades da fundação. O detalhamento das informações que devem constar no portfólio de projetos é apresentado no Art. 99 da versão 2.0 do Regulamento de Gestão FUNAPE, nos seguintes termos:

O Portfólio de Projetos é composto por todos os convênios, contratos, acordos e ajustes geridos num determinado período, hierarquizados por instituição apoiada e/ou por órgão de fomento concedente do recurso, classificados conforme a modalidade, natureza, amplitude, complexidade e risco.

Dessa forma, o portfólio registra, de forma dinâmica e atualizada, a evolução do conjunto de projetos gerenciados pela FUNAPE. Nele está inserida uma série de informações que caracterizam cada projeto, tais como: Instituição apoiada, vigência, receita do

projeto, centro de custo, entidade contratante, entre outras. Fornece às instituições apoiadas e à comunidade em geral, de forma resumida e sintética, uma ferramenta que permite o conhecimento e o monitoramento do rol dos projetos executados pela Fundação. Essas informações estão disponíveis, de forma aberta e irrestrita, com exceção daquelas protegidas por cláusulas de confidencialidade, na página da FUNAPE (www.funape.org.br), na aba “Portal da Transparência”.

Como regra geral, todos os projetos em execução na FUNAPE são formalizados por meio de contratos, convênios, termo de cooperação e/ou acordos e ajustes, e são resultantes de processos licitatórios, chamamentos públicos, dispensas e contratações diretas.

No ano de 2020 a Fundação realizou o gerenciamento de 599 (quinhentos e noventa e nove) projetos e em 2021 foram 710 (setecentos e dez) projetos, distribuídos e classificados nas categorias de pesquisa, ensino, extensão, desenvolvimento institucional e desenvolvimento científico e tecnológico.

O montante de recursos envolvidos na contratação dos projetos vigentes em 2020 somou a importância de R\$ 770.193.398,12 (setecentos e setenta milhões e cento e noventa e três mil e trezentos e noventa e oito reais e doze centavos) e estão distribuídos entre as apoiadas

conforme demonstrado no quadro de Projetos Gerenciados em 2020.

Deve-se destacar que na maioria das vezes os projetos tem programação orçamentária plurianual e que, portanto, os recursos não são aportados em um único ano. Dos 599 (quinhentos e noventa e nove) projetos vigentes em 2020, 395 (trezentos e noventa e cinco) tiveram data de início anterior ao ano de 2020 e 204 (duzentos e quatro) foram iniciados em 2020. Computando-se exclusivamente os 204 (duzentos e quatro) projetos captados em 2020, obtêm-se uma receita de R\$ 243.772.069,78 (duzentos e quarenta e três milhões e setecentos e setenta e dois mil e sessenta e nove reais e setenta e oito centavos), valor que acrescido ao montante captado pela Fundação em exercícios anteriores, resulta na cifra de R\$ 770.193.398,12 (setecentos e setenta milhões e cento e noventa e três mil e trezentos e noventa e oito reais e doze centavos).

No exercício de 2021 o valor total de receitas dos projetos em execução somou a importância de R\$ 1.155.818.651,57 (um bilhão e cento e cinquenta e cinco milhões e oitocentos e dezoito mil e seiscentos e cinquenta e um reais e cinquenta e sete centavos), distribuído entre as instituições apoiadas conforme demonstrado no quadro de Projetos Gerenciados em 2021.

PROJETOS GERENCIADOS EM 2020 POR INSTITUIÇÃO

Instituição Apoiada	Projetos Gerenciados	Valor Total Contratado em R\$
UFRA	9	8.608.152,92
UNIFESSPA	20	14.735.903,41
UFG	460	554.301.054,35
UEG	1	350.000,00
UNB	25	92.148.594,35
Uni-Anhaguera	1	239.700,00
SENAI	3	357.500,00
IF Goiano	42	44.293.516,55
IFG	13	21.320.852,72
ICMBIO	2	12.316.824,49
ENAP	8	4.171.172,12
EMBRAPA	1	15.461.250,00
ACCG	1	0
Apoio ao Coordenador - Importação	13	1.888.877,21
TOTAL	599	770.193.398,12

PROJETOS GERENCIADOS EM 2021 POR INSTITUIÇÃO

Instituição Apoiada	Projetos Gerenciados	Valor Total Contratado em R\$
UFRA	17	12.356.316,02
UNIFESSPA	19	14.752.603,83
UFJ	2	935.052,59
UFG	524	853.232.839,19
UFCAT	14	6.650.925,65
UEG	1	350.000,00
UNB	40	133.188.685,27
SENAI	1	60.500,00
IFGOIANO	53	80.292.364,99
IFG	16	21.291.738,72
ICMBIO	2	4.095.320,00
HCFMUSP	1	3.077.418,95
ENAP	18	10.073.636,36
EMBRAPA	1	15.461.250,00
ACCG	1	0
TOTAL	710	1.152.818.651,57

A FUNAPE, juntamente com os pesquisadores das instituições apoiadas, formalizou em 2021 o total de 227 (duzentos e vinte e sete) novos contratos/convenções, o que representou, nesse ano, um acréscimo de receita no montante de R\$ 461.934.677,04 (quatrocentos e sessenta e um milhões e novecentos e trinta e quatro mil e seiscentos e setenta e sete reais e quatro centavos).

Vale ressaltar que na exe-

cução desses projetos, a FUNAPE se encarrega de prestar toda assistência na aquisição de bens e contratação de serviços, na contratação de pessoal, na gestão financeira e contábil, na assessoria jurídica, na prestação de contas, entre outros. Cabe destacar ainda o rigor da FUNAPE no atendimento à exigência da cota mínima de 2/3 (dois terços) de participantes vinculados às IFES e ICTs na execução dos projetos. A apuração desse indicador para todos

os projetos gerenciados no biênio pela FUNAPE, resultou em um percentual acima de 72,07% (setenta e dois inteiros e sete centésimos por cento), que é superior ao que é preconizado na legislação vigente.

Segue abaixo, o gráfico que demonstra a evolução do quantitativo de projetos gerenciados pela FUNAPE nos últimos cinco exercícios:

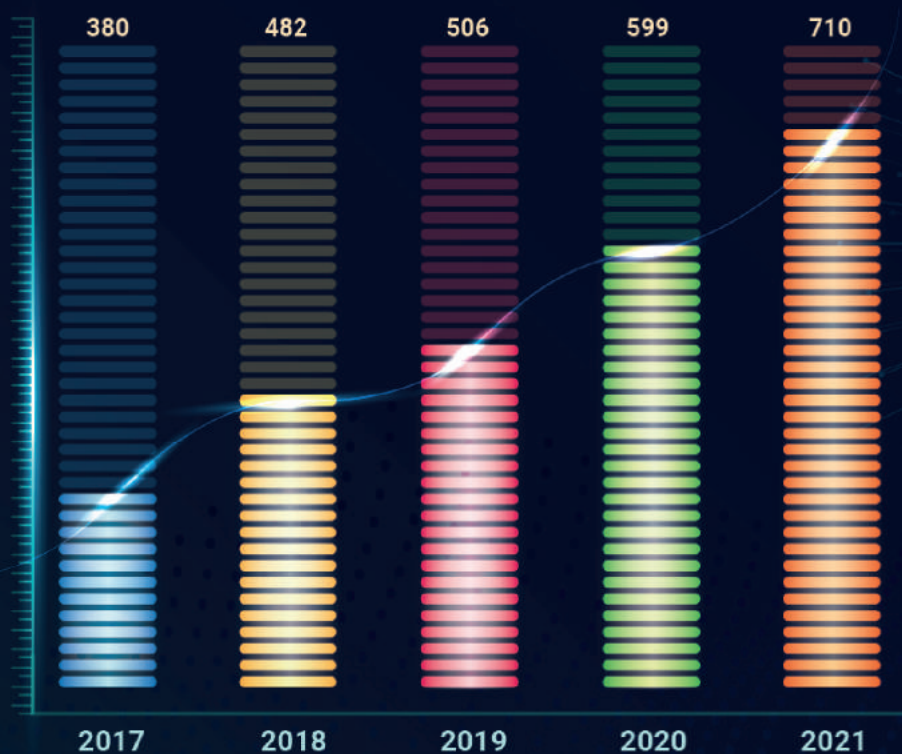

No esquema abaixo está representada a distribuição dos projetos gerenciados na FUNAPE de acordo com sua natureza:





PRO JETOS EM EXECUÇÃO

**Apresentamos nas próximas páginas
alguns dos projetos executados em parceria
com a FUNAPE.**

Mapeamento e Monitoramento das pastagens brasileiras e serviços ambientais associados



Coordenador: Laerte Guimarães
Apoiada: Universidade Federal de Goiás - UFG
Valor: R\$ 2.235.968,00
Vigência: 01/04/2021 a 14/03/2024

Qualidade da Pastagem
bioma Cerrado (2000 - 2020)

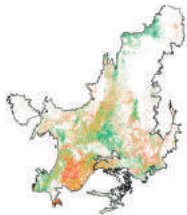
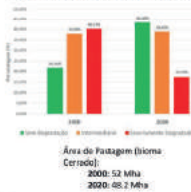

No Brasil, as áreas de pastagens, que ocupam cerca de 21% do território nacional, apresentam enorme potencial enquanto reservas de terras e provedoras de serviços ambientais. Neste sentido, este projeto de pesquisa, desenvolvido no âmbito da iniciativa MapBiomias, busca responder às seguintes perguntas:

- 1) Quais as dinâmicas espaço-temporal das pastagens brasileiras? Como estas dinâmicas se relacionam com outras formas de uso da terra e restauração de paisagens?
- 2) Em geral, como a qualidade das pastagens, de acordo com diferentes níveis de degradação, varia regionalmente e ao longo dos anos?
- 3) Como a qualidade e potencial de uso das pastagens varia à escala da propriedade rural?
- 4) Qual o potencial de estoque de carbono associado às pastagens brasileiras, conforme diferentes práticas de manejo e cenários de intensificação?

5) Qual o potencial das áreas de pastagens enquanto reservas de terras para outros usos e restauração ambiental?

Assim, ancorados na ciência do sensoriamento remoto, nas ciências ambientais e nas geociências de uma forma ampla, temos trabalhado com três metas principais:

- I) Explorar novas formas de mapeamento e monitoramento de pastagens com base em sistemas sensores e algoritmos de última geração;
- II) Gerar modelos espacialmente explícitos de estoques de carbono em áreas de pastagens;
- III) Avaliar a dinâmica e o potencial das pastagens brasileiras enquanto reservas de terras e paisagens alternativas.

Aperfeiçoamento dos procedimentos clínico-cirúrgicos e laboratoriais disponíveis para atendimento de animais no Hoet/ISPA



Coordenadora: Márcia Janete de Fátima Mesquita de Figueiredo
Apoiada: Universidade Federal de Rural da Amazônia - UFRA
Valor: R\$ 670.000,00
Vigência: 19/08/2019 a 31/07/2023



O projeto tem uma grande importância na formação dos acadêmicos da instituição pelas práticas diárias de atividades realizadas na rotina do HOVET, possibilitando desta maneira que se tornem mais capacitados ao final do Curso de graduação em Medicina Veterinária e do Programa de Residência Multiprofissional em área profissional de Saúde em Medicina Veterinária.

A sociedade também é envolvida diretamente, sendo beneficiada através das consultas, facilitando assim a orientação dos tutores de animais domésticos e selvagens sobre a importância de

cuidados básicos que são necessários para uma vida saudável, não só dos animais, como das pessoas que convivem junto destes e pela assistência de serviços especializados oferecidos, uma vez, existindo excelência no atendimento dos animais e precisão no diagnóstico de doenças, o aprendizado dos alunos também atingirá índices de qualidade proporcionais.

Para que se alcancem esses patamares, entretanto, é preciso ter disponíveis equipes qualificadas, investimentos na infraestrutura e gestão eficiente dos recursos disponíveis.

Monitoria UnB/Sead



Coordenadores: Mario Lucio de Ávila e Reinaldo José de Miranda Filho
Apoiada: Universidade de Brasília - UnB
Valor: R\$ 16.330.018,81
Vigência: 18/12/2017 a 30/09/2022



O projeto “Avaliação e monitoramento do Projeto Dom Hélder Câmara – Monitora UnB/SEAD” tem por objetivo monitorar, avaliar e dar suporte para a coordenação e a articulação de políticas públicas e inovações ligadas à assistência técnica e extensão rural e ao enfrentamento da pobreza e desigualdade rural no escopo da Fase II do Projeto Dom Hélder Câmara, alcançando 11 estados brasileiros.

O instrumento legal do projeto é o Termo de Execução Descentralizada Nº 07/2017 celebrando entre a Secretaria Especial de Agricultura Familiar e do Desenvolvimento Agrários – SEAD e a Universidade de Brasília – UnB. O apoio operacional do Projeto é realizado pela Fundação de Apoio à Pesquisa – FUNAPE.

O projeto monitora por meio de seus componentes (pesquisa, tecnologia, avaliação/monitoramento e gestão) disponibiliza o Sistema de Monitoramento e Avaliação para assegurar: um plano de

monitoramento e avaliação de ações de ATER, aferição in loco de indicadores, gestão do conhecimento e estratégias de articulação e aprendizagem para acesso a políticas públicas.

Constituem objetivos específicos do Projeto Monitora UnB/SEAD:

- 1) Monitorar as políticas públicas sociais e inovações de enfrentamento à pobreza e desigualdade na região de estudo;
- 2) Monitorar as políticas públicas de assistência técnica e extensão rural e inovações na região de estudo;
- 3) Avaliar as inovações de políticas públicas sociais e de enfrentamento à pobreza e desigualdade na região de estudo;
- 4) Avaliar as inovações em políticas públicas de assistência técnica e extensão rural na região de estudo;
- 5) Disponibilizar plataforma virtual de suporte para a coordenação e articulação das políticas públicas monitoradas;
- 6) Suporte e manutenção na coleta e tratamento de dados.



Parceria entre a UFG e a SEDI, tendo como Interveniante a FUNAPE, para Gestão das Escolas do Futuro de Goiás: EFGs em Tecnologia e Inovação e EFG em Artes



Coordenadores: Moisés Ferreira da Cunha, Alethéia Ferreira da Cruz e Daiana Paula Pimenta.
Apoiada: Universidade Federal de Goiás - UFG
Valor: R\$ 250.339.197,48
Vigência: 23/07/2021 a 25/11/2025



O Centro de Educação Trabalho e Tecnologia (CETT) é um centro de pesquisa e extensão da Universidade Federal de Goiás que atua no desenvolvimento de soluções para o ensino e para a gestão da Educação Profissional e Tecnológica (EPT). Foi criado para executar projetos relacionados à Educação Profissional e Tecnológica, em consonância com o que prevê o Plano de Desenvolvimento da Universidade Federal de Goiás (UFG) (2018-2022), quanto à cooperação com os poderes públicos, com as universidades e com outras instituições científicas, culturais e educacionais brasileiras e estrangeiras.

Na parceria entre a UFG e o estado de Goiás, que tem a Fundação de Apoio à Pesquisa (FUNAPE) como interveniente administrativa-finan-

ceira, o CETT/UFG atua como órgão de gestão, portanto, responsável pelo planejamento, organização, coordenação, integração e avaliação das Escolas do Futuro de Goiás (EFGs).

As EFGs, criadas no âmbito da Secretaria de Estado de Desenvolvimento e Inovação (SEDI), pela Lei Estadual nº 20.796 de 30 de março de 2021, consistem em espaços privilegiados para a formação profissional, com enfoque no desenvolvimento do pensamento artístico, e no domínio de tecnologias inovadoras de base tecnológica, tais como Inteligência Artificial, Internet das Coisas, BigData, Data Science, robótica, STEAM (Ciência, Tecnologia, Engenharia, Artes e Matemática), dentre outras.



Hospital Veterinário - EVZ/UFG



Coordenador: Adilson Donizeti Damasceno
Apoiada: Universidade Federal de Goiás - UFG
Valor: R\$ 6.980.408,65
Vigência: 07/07/2016 a 31/03/2021

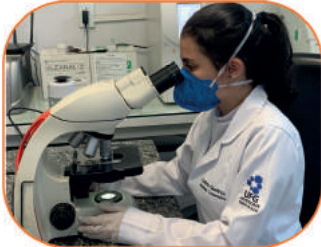

O HV/EVZ/UFG desenvolve suas políticas de ação baseadas no princípio da indissociabilidade dos pilares nos quais a UFG é estruturada: ensino, pesquisa, extensão. O HV/EVZ/UFG possui autonomia didático-científica, administrativa e de gestão financeira e patrimonial pela qual desenvolve projetos de ensino, nos diferentes níveis de formação (graduação, residência, mestrado e doutorado), projetos de pesquisa e projetos de extensão, inovação e transferência tecnológica, para fins de produção, sistematização e socialização dos conhecimentos e saberes produzidos na área de clínica e cirurgia de animais de

pequeno e grande portes, anestesiologia, diagnóstico por imagem, laboratório de patologia clínica e laboratório de toxicologia. Dessa forma, o HV/EVZ/UFG coopera na formação de profissionais e cidadãos comprometidos com a transformação da sociedade e para o desenvolvimento técnico-científico, econômico e social do Estado de Goiás. Para cumprir essa missão, a Fundação de Apoio à Pesquisa (FUNAPE) possui papel fundamental, pois auxilia na gestão administrativa e financeira do HV/EVZ/UFG e, assim, possibilita e agiliza os processos necessários para a execução de suas atividades.

Desenvolvimento de Conteúdo e Oferta de Curso de Pós-Graduação Lato Sensu: MBA em Gestão Pública 1ª edição



Coordenadora: Juliana Miranda Leda
Apoiada: Escola Nacional de Administração Pública - Enap
Valor: R\$ 564.233,56
Vigência: 31/12/2020 a 31/12/2022



A Especialização em Gestão Pública é o curso de pós-graduação lato sensu mais tradicional da Enap. Ofertado pela Escola desde 2002, formou centenas de agentes públicos de diferentes setores e Poderes do Estado brasileiro. Agora, pela primeira vez em um novo formato metodológico, moderno e atrativo na modalidade EAD, ele fomenta a participação de um número maior de servidores, inclusive daqueles que não residem em Brasília, democratizando o acesso ao conhecimento de alta qualidade oferecido pela Enap.

A Coordenação-Geral de Especialização e MBA da Enap redesenhou o curso e contou com os especialistas Pedro Cavalcante, curador, e Janaina Teixeira, designer instrucional, para refinar a propos-

ta de desenho. O novo formato é um projeto inovador baseado em trilhas de aprendizagem, estudos de caso em formato de branching scenarios e laboratórios de casos, permitindo uma aprendizagem mais criativa e substantiva, à medida que o estudante é protagonista do processo de ensino, fazendo escolhas e tomando decisões que contribuirão para sua jornada formativa.

O ambiente virtual de aprendizagem do MBA foi pensado na autonomia do estudante, considerando que o curso é autoinstrucional. Gamificado estruturalmente, ele permite um estímulo à aprendizagem a partir da aplicação de elementos de jogos na aprendizagem.

Projeto Universidades- Enfrentamento da Hanseníase no Estado de Goiás – 2020-2021



Coordenadora: Ana Lúcia O. Marocco de Sousa
Apoiada: Universidade Federal de Goiás - UFG
Valor: R\$ 300.000,00
Vigência: 07/01/2021 a 28/05/2023



A hanseníase é uma doença infecto contagiosa crônica, com manifestações dermatológicas e neurológicas, com potencial de levar a incapacidades físicas permanentes. Após a descentralização do tratamento da doença, os profissionais de saúde responsáveis pelo atendimento dos pacientes, não receberam um treinamento adequado para serem capazes de diagnosticar, tratar e evitar as sequelas da doença. O projeto visa capacitar profissionais de saúde (médicos, enfermeiros, fisioterapeutas e terapeutas ocupacionais) no interior de Goiás, na temática Hanseníase, tornando-os aptos ao diagnóstico clínico precoce, manejo terapêutico e de episódios reacionais, avaliação neurológica e prevenção de

incapacidades físicas.

Foram programadas aulas teórico-prática com discussão de casos clínicos, atendimento dos pacientes nas unidades básicas de saúde de cidades do interior, selecionadas previamente, além de campanhas e mutirões de atendimento. Também foram confeccionadas cartilhas educativas para serem distribuídas à população nos locais de atendimento, estimulando o autoexame e a procura espontânea por atendimento quando sinais e sintomas suspeitos são observados pelo próprio paciente.

Farmácia Universitária: Integrando Ensino, Pesquisa e Extensão



Coordenadora: Telma Alves Garcia
Apoiada: Universidade Federal de Goiás - UFG
Valor: R\$ 884.000,00
Vigência: 26/12/2019 a 31/08/2022



A Farmácia Universitária é um projeto de extensão da Faculdade de Farmácia da UFG que presta serviços de manipulação de medicamentos, cosméticos, produtos de higiene pessoal, florais de Bach e uso veterinário. Possui registro nos órgãos reguladores e cumpre todas as exigências da legislação para as Boas Práticas de Manipulação. Atende a comunidade em geral, tanto interna quanto externa a UFG. Além da manipulação, oferta serviços clínicos, revisão da farmacoterapia e consulta farmacêutica. Participa da execução de projetos de pesquisa e manipula fórmulas para projetos de pós graduação de diversas instituições.

Cumprir seu papel social na assistência à pacientes provenientes do SUS, e através do atendimento da demanda reprimida por medicamentos com doses e/ou formas farmacêuticas específicas, fornecendo formulações para hospitais e clínicas.

É campo de estágio obrigatório dos alunos de Farmácia, participando diretamente da formação de novos farmacêuticos. Exerce papel de liderança e referência em âmbito nacional, tendo participado da fundação do Fórum Nacional de Farmácias Universitárias.

Implantação e aperfeiçoamento de plataformas de ensino remoto, ensino a distância e sistemas de gestão educacional da Secretaria Municipal de Educação e Esporte de Goiânia.



Coordenador: Igor Rodrigues Vieira
Apoiada: Universidade Federal de Goiás - UFG
Valor: R\$ 2.667.420,00
Vigência: 02/12/2020 a 17/12/2022



A partir da necessidade da Secretaria Municipal de Educação e Esporte de Goiânia (SME) em implantar e aperfeiçoar plataformas de ensino e gestão educacional, surgiu a oportunidade de estabelecimento de parceria com a UFG e a FUNAPE para o desenvolvimento do projeto.

O projeto tem por objetivo apoiar a implantação e otimização de plataformas de ensino remoto, assim como de sistemas de gestão educacional, no âmbito SME, utilizando-se de sistemas e tecnologias para o desenvolvimento e aperfeiçoamento de processos pedagógicos e de gestão educa-

cional. Outra finalidade é estimular a troca de conhecimentos e experiências entre os participantes do projeto, visando aplicá-los no desenvolvimento de soluções de tecnologia da informação.

A execução do projeto é realizada pelo Núcleo de Soluções em Tecnologia da Informação e Comunicação (NSTIC) do Centro de Recursos Computacionais (CERCOMP), vinculado à Secretaria de Tecnologia e Informação (SeTI), o qual possui experiência e pessoal técnico qualificado para compor a equipe do projeto e viabilizar a obtenção dos resultados esperados.

Oficinas de Música



Coordenador: Helvis Costa
Apoiada: Universidade Federal de Goiás - UFG
Valor: R\$ 1.092.000,00
Vigência: 12/04/2019 a 12/12/2022



O Programa de Extensão Oficinas de Música da EMAC/UFG ofertou, nestes quase 25 anos de existência, aulas de canto, composição, instrumentos, coral, regência, teoria, percepção e apreciação musical para milhares de alunos da comunidade goiana, do Brasil e até mesmo do exterior. Sendo uma continuidade do antigo Curso Técnico em Música da UFG, este belíssimo projeto, do qual tenho orgulho de ter participado como aluno, professor e coordenador, foi e é responsável pela capacitação e inserção de alunos em universidades, cursos técnicos e mercado de trabalho, sendo ainda um espaço de convivência, socialização, inspiração e

aprofundamento do conhecimento através da música e da arte. Destaca-se ainda que o projeto também é um espaço para os egressos dos cursos de Música da EMAC/UFG atuarem profissionalmente, podendo assim se inserir no complexo mercado de trabalho musical e ainda compartilhar com a comunidade os conhecimentos adquiridos no ensino superior. Nossa proposta é fazer da música algo vivo, evidenciando seu poder expressivo e transformador, criando um ambiente musical que permita ao aluno desenvolver seu senso crítico, sua técnica, seu potencial artístico, seu conhecimento cultural e sua sensibilidade.

Saberes e sabores: gerando alternativas de emprego e renda para mulheres em situação de vulnerabilidade na Região Metropolitana de Goiânia (RMG), por meio de alimentação.



Coordenadora: Giselia Lima Carvalho
Apoiada: Instituto Federal de Goiás - IFG
Valor: R\$ 200.000,00
Vigência: 06/2021 a 06/2023



O Estado de Goiás apresenta altos índices de violência contra a mulher. A dependência financeira e a falta de uma profissão levam muitas mulheres a uma situação de risco e vulnerabilidade. O Instituto Federal de Goiás (IFG/Goiânia), em parceria com a Secretaria Municipal de Políticas para Mulheres (Prefeitura de Goiânia), Fundação Cargill e Funape irão atuar nessa problemática promovendo uma ação de extensão que capacitará 120 mulheres residentes na Região Metropolitana de Goiânia vítimas de violência

doméstica ou de outra condição de vulnerabilidade socioeconômica. A ação será uma formação profissional voltada para as habilidades básicas de venda e produção de alimentos de 120h. Ainda em fase de desenvolvimento, o projeto poderá apontar caminhos para a conquista de direitos constitucionais que garantam mínimas condições de qualidade de vida, empoderamento e liberdade de ir e vir para as beneficiárias.

Projeto IPE - Ideias, Prototipagem e Empreendedorismo



Coordenadores: Pedro Henrique Gonçalves (Coordenador Geral); Luizmar Adriano Junior e Carlos Gustavo Martins Hoelzel (Coordenadores Adjuntos).
Apoiada: Universidade Federal de Goiás - UFG
Valor: R\$ 1.100.000,00
Vigência: 25/07/2018 a 24/07/2023



O projeto tem o objetivo de implantar laboratórios abertos de prototipagem voltados ao estímulo de ideias e iniciativas inovadoras, com foco no desenvolvimento de novos produtos, processos e serviços inovadores. Organizados em rede (Rede IPElab) as unidades IPElab estão localizadas em Goiânia e em cidades do interior do estado de Goiás.

Os laboratórios IPElab são ambientes de inovação que se caracterizam por disponibilizar acesso a uma diversificada infraestrutura instrumental destinada à fabricação de protótipos em diferentes áreas, além de possibilitar a conexão entre pessoas, a

cocriação, a transferência de conhecimento e o estímulo ao empreendedorismo.

Entre os equipamentos disponíveis para uso e realização de oficinas nas unidades IPElab estão impressoras e scanners 3D, máquinas de corte/gravação a laser, prototipadoras de PCI, torno mecânico, fresadoras CNCs, entre outros.

A FUNAPE é gestora dos recursos financeiros e, juntamente com o Sebrae/GO, a FAPEG e a Funtec, uma das instituições parceiras da UFG, que tem contribuído efetivamente para o sucesso do projeto.

APOIO INSTITUCIONAL

No biênio maio/2020 a maio/2022, a Fundação de Apoio à Pesquisa deu continuidade às políticas e programas de apoio institucional, seguindo as determinações contidas na Seção I – Das Relações Institucionais e Políticas de Apoio, Art. 57, §2º, do Regulamento de Gestão (versão 2.0), conforme segue:

O apoio institucional da Fundação às instituições apoiadas ocorrerá na forma de gestão administrativa e financeira – tarefa executiva na condução dos projetos, e, havendo superávit financeiro originário dos recursos próprios, poderá atender demandas extemporâneas apresentadas pela administração superior das IFES e ICTs, de forma parcial ou total, desde que aprovado pelo Conselho Deliberativo.

A FUNAPE por intermédio do CD ofereceu às instituições apoiadas diversos apoios com recursos próprios. Estes apoios colaboraram no fomento e execução na realização de atividades científicas, culturais e artísticas, ou de projetos de pesquisa, ensino, extensão, desenvolvimento institucional e de inovação tecnológica, e estão listados a seguir:

HISTÓRICO DE APOIOS CONCEDIDOS

2020

Universidade Federal de Goiás UFG

Reitor Edward Madureira Brasil

Valor: R\$ 120.000,00

A cota direcionada à UFG era utilizada na promoção de diferentes eventos porém, em vista da pandemia no Brasil, maior parte dos recursos foi destinada às ações da UFG no combate ao Coronavírus.

Prof. Dr. Emiliano Lobo de Godoi

Valor: R\$ 10.000,00

Recurso utilizado para adequações no espaço físico e a atualização/manutenção de equipamentos para as atividades administrativas, a ser utilizado em 2020 e 2021.

Outros Apoios

Valor Total: R\$ 16.920,00

a) Prof. Anselmo Pessoa Neto (CEGRAF/UFG) – R\$ 1.920,00

b) Prof. Manuel Rodrigues (Campus Caldas Novas) – R\$ 15.000,00

Recursos visando manutenção do Laboratório de Inovação e abertura do Fundo Local do Campus de Caldas Novas.

Instituto Federal de Goiás IFG

Reitor Jerônimo R. da Silva

Valor: R\$ 25.000,00

Para viabilizar a implantação do Centro de Referência em Pesquisa e Inovação Tecnológica do IFG e também no custeio de despesas do Programa de Bolsas de Iniciação Científica, Tecnológica e de Inovação (PIBICTI).

2021

Universidade Federal de Goiás UFG

Reitor Edward Madureira Brasil

Valor: R\$ 130.000,00

Recursos para realização de eventos e outras atividades de interesse da UFG.

Outros Apoios

Valor Total: R\$ 57.699,81

a) Prof. Anselmo Pessoa Neto (CEGRAF/UFG) – R\$ 3.794,00

b) Prof. Ivanilton Jose de Oliveira (IESA/UFG) – R\$ 2.000,00

c) Helena Carasek (CEI/UFG) – R\$ 5.000,00

d) Prof. José Clecildo Barreto Bezerra (IPTSP/UFG) – R\$ 5.500,00

e) Prof. Jesiel Freitas Carvalho (PRPI/UFG) – R\$ 37.500,00

f) Prof. Manuel Rodrigues (Campus Caldas Novas) – R\$ 1.239,00

g) Prof. Moisés Ferreira da Cunha (FACE/UFG) – R\$ 2.000,51

h) Serv. Verlany Souza Marinho de Biage (PROAD/DMP) – R\$ 666,30

Recursos visando o pagamento de despesas pontuais para realização de evento, finalização de projetos, entre outros.

Instituto Federal de Goiás IFG

Reitor Jerônimo R. da Silva

Valor: R\$ 30.000,00

Para renovação de bolsas visando à implantação do Centro de Referência em Pesquisa e Inovação do IFG-CiteLab e do IFG Produz.

ENTRE 2020 e 2022

2022

Universidade Federal de Goiás UFG

Reitora Angelita Pereira Lima

Valor: R\$ 130.000,00

Recursos para realização de eventos e outras atividades de interesse da UFG em 2022.

Valor: R\$ 256.000,00

Para manutenção do Mundo UFG, programa televisivo fruto do projeto de extensão da Secretaria de Comunicação da UFG.

Valor: ~ R\$ 400.000,00

Para a realização de adequações das instalações de prevenção e combate contra incêndios do Centro de Eventos da UFG.

Outros apoios

Valor Total: R\$ 8.847,00

a) Prof. Mauricio Martines Sales (EECA/UFG) – R\$ 100,00

b) Pró-reitora Helena Carasek Cascudo (PRPI/UFG) – R\$ 2.000,00

c) Profª Ana Claudia Antonio Maranhão Sá (PROGRAD/UFG) – R\$ 2.500,00

d) Dr. Luizmar Adriano Júnior (Parque Tecnológico Samambaia) – R\$ 4.247,00

Instituto Federal de Goiás IFG

Reitora Profa. Oneida Cristina Gomes Barcelos Irigon

Valor: R\$ 34.500,00

Para renovação de bolsas visando à implantação do Centro de Referência em Pesquisa e Inovação do IFG-Cite-Lab e do IFG Produz.

PROGRAMA DE APOIO AO JOVEM PESQUISADOR

A FUNAPE lançou em 2022 dois editais de fomento para jovens pesquisadores das instituições apoiadas dispostos a apresentarem propostas para obtenção de auxílio às atividades de pesquisa.

Os editais tiveram como objetivo apoiar projetos de pesquisa científica, tecnológica e de inovação que pudessem contribuir para o desenvolvimento das

apoiadas, em qualquer área do conhecimento, dando suporte financeiro no valor de R\$ 10.000,00 (dez mil reais) aos pesquisadores que tenham obtido o título de doutor em 2015 ou à posteriori e que sejam servidores com vínculo permanente nas IES apoiadas pela FUNAPE.

Nos gráficos abaixo é possível observar a distribuição dos projetos contemplados pelos editais por área de conhecimento:

Edital nº 01/2022 - UFG

40 Projetos Contemplados



Edital nº 02/2022 - Demais Apoiadas

20 Projetos Contemplados

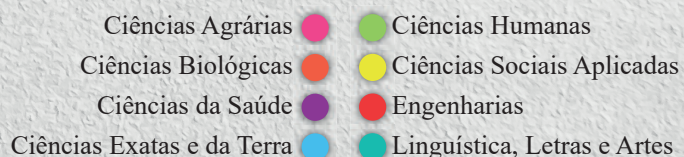
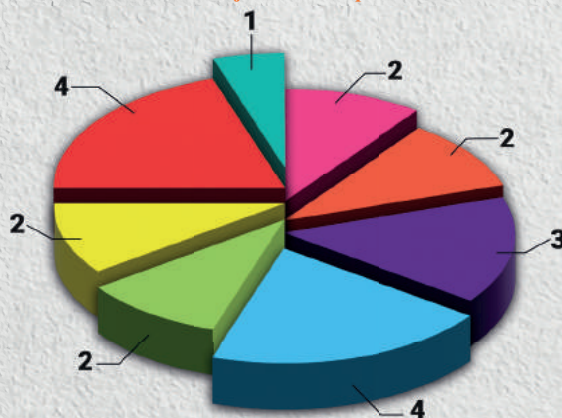

APOIO AO COMBATE DA COVID-19 NO ESTADO DE GOIÁS

Com o surgimento dos primeiros casos no Estado de Goiás a FUNAPE se uniu ao empenho da Universidade Federal de Goiás em fornecer alternativas para o enfrentamento da pandemia COVID-19. Com cuidado e

atenção a saúde da sociedade e de nossos colaboradores, a Fundação tem buscado maneiras de colaborar, apoiando e isentando de cobranças das Despesas Administrativas e Operacionais - D.A.O de diversos projetos de enfrentamento, que estudam temas relaciona-

dos ao diagnóstico, testagem e produção de EPI's. Segue abaixo, a relação dos projetos que tiveram a isenção de cobranças das Despesas Administrativas e Operacionais da Fundação:

NOME DO PROJETO	COORDENADOR	VALOR (R\$)
Ação solidária para diagnóstico da Covid	Prof. Clayton Luiz Borges	100.000,00
Desenvolvimento, produção e distribuição de protetores faciais no enfrentamento da Covid	Prof. Jesiel Freitas Carvalho	85.000,00
Projeto EPI-UFG	Profa. Luana Cassia Miranda Ribeiro	20.000,00
Prestação de serviços de análises clínicas Laces: Convênios e Particular	Profa. Graziela Silvério Bazílio	369.400,00
Tenda UFG: Atendimento Fast Track Covid-19	Profa. Claci Fátima Weirich Rosso	45.000,00
Suporte laboratorial ao diagnóstico de Covid-19	Profa. Telma Alves Garcia	174.698,01
Projeto de Diagnóstico molecular da Covid-19 gratuito para pacientes suspeitos atendidos pelo SUS no Estado de Goiás	Profa. Juliana Alves Parente Rocha	146.200,00
Teste molecular rápido baseado em RT-LAMP para diagnóstico da Covid-19	Profa. Gabriela Rodrigues Mendes Duarte	1.332.000,00
Estudo Internacional, Multicêntrico, Randomizado, Duplo-Cego, Controlado por Placebo, Fase III, que avalia a eficácia e a segurança de Dapagliflozina na insuficiência respiratória em pacientes que apresentam Covid-19 - Dare-19	Prof. Weimar Kunz Sebba Barroso	94.703,96

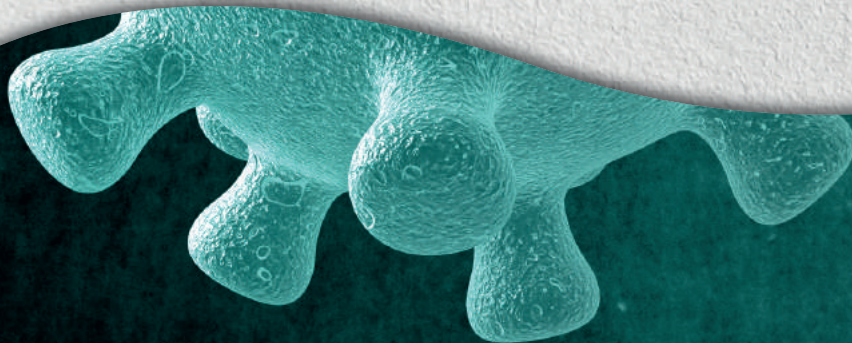



Projeto: "Desenvolvimento, produção e distribuição de protetores faciais no enfrentamento da Covid"
Coordenado: Jesiel Freitas Carvalho



Projeto: "Projeto EPI-UFG"
Coordenadora: Luana Cassia Miranda Ribeiro

Projeto: "Ação solidária para diagnóstico da Covid"
Coordenador: Clayton Luiz Borges



Projeto: "Teste molecular rápido baseado em RT-Lamp para Diagnóstico da Covid-19"
Coordenadora: Gabriela Rodrigues Mendes Duarte



PRESTAÇÃO DE CONTAS FINANCEIRA

Propostas Orçamentárias

Atualmente a FUNAPE elabora o seu Plano de Gestão, documento que é composto pelo Plano de Trabalho e pela Proposta Orçamentária, no qual são detalhadas as metas e atividades que nortearão a governança corporativa da FUNAPE no exercício. No que se refere à execução orçamentária dos últimos anos, conforme detalhamento abaixo, é demonstrado a série histórica da receita da FUNAPE, no período de 2017 a 2021.

ORÇAMENTO ORIGINAL	2017	2018	2019	2020	2021
Recursos Próprios (Administração)	4.881.650,00	5.178.233,00	5.836.000,00	6.759.255,00	7.080.000,00
Recursos de Terceiros (Projetos)	61.062.000,00	67.981.493,00	80.075.000,00	92.742.861,00	97.400.000,00
TOTAL	65.943.650,00	73.159.726,00	85.911.000,00	99.502.116,00	104.480.000,00

ORÇAMENTO EXECUTADO	2017	2018	2019	2020	2021
Recursos Próprios (Administração)	5.192.593,93	5.751.289,65	7.496.812,74	9.783.116,25	18.810.661,12
Recursos de Terceiros (Projetos)	67.612.143,87	84.923.059,30	120.174.267,63	127.058.760,34	187.779.043,46
TOTAL	72.804.737,80	90.674.348,95	127.671.080,37	136.841.876,59	206.589.704,58

Resultado Contábil e Reserva Financeira

O resultado contábil foi superavitário no período de 2017 a 2021, conforme apresentado a seguir, destacando-se o superávit apurado no ano de 2021, no montante de R\$ 5.453.169,84 (cinco milhões e quatrocentos e cinquenta e três mil e cento e sessenta e nove reais e oitenta e quatro centavos), o maior já registrado anualmente pela Fundação.

2017	2018	2019	2020	2021
483.697,74	865.385,09	1.332.316,54	1.493.401,01	5.453.169,84

Do resultado do exercício de 2021, conforme deliberação dos órgãos superiores da Fundação, registrados em ata própria, 1% (um inteiro por cento) foi destinado ao Fundo de Reserva Financeira, 10% (dez inteiros por cento) foi destinado ao Fundo de Reserva Técnica e 89% (oitenta e nove inteiros por cento) foi incorporado ao Patrimônio Social da Fundação. Estas destinações visam o fortalecimento patrimonial e financeiro da FUNAPE com maior estabilidade de funcionamento e proteção contra eventuais cenários e

situações adversas no futuro.

Uma série histórica da reserva financeira correspondente a 1% (um inteiro por cento) sobre a receita mensal recebida, pode ser visualizada na tabela abaixo:

2017	2018	2019	2020	2021
539.605,41	614.078,37	695.762,90	757.635,63	895.146,70

Auditoria Externa

Os balanços anuais da FUNAPE foram objeto de auditoria externa, que averiguou e checkou detalhadamente as demonstrações contábeis, de acordo com as nor-

mas brasileiras e internacionais de auditoria. O resultado da auditoria independente, com base na análise das demonstrações contábeis, evidenciou que essas se encontram

em conformidade com as práticas contábeis praticadas no Brasil, no tocante à posição patrimonial e financeira da Fundação ao final de cada exercício.

Balanco Patrimonial e Demonstração de Resultado

As demonstrações contábeis são elaboradas conforme as práticas contábeis vigentes, com total segregação de valores da Administração e de Projetos de Terceiros (com restrição) que são gerenciados pela Fundação. Apresentamos nos quadros a seguir a evolução dos resultados contábeis e saldos patrimoniais e de resultado ao longo dos últimos 5 (cinco) anos.

BALANÇO PATRIMONIAL (R\$)					
	2017	2018	2019	2020	2021
Ativo					
Circulante	51.779.007,63	71.589.914,55	94.929.478,42	146.064.902,07	269.451.894,34
Caixa e Equivalente de Caixa	39.697.492,56	55.348.933,83	73.892.545,17	101.817.533,39	217.775.622,52
Sem restrição	4.372.473,79	4.407.869,81	1.284.730,39	1.743.607,17	8.110.159,22
Com restrição	35.325.018,77	50.941.064,02	72.607.814,78	100.073.926,22	209.665.463,30
Valores a realizar	12.081.515,07	16.240.980,72	21.036.933,25	44.247.368,68	51.676.271,82
Sem restrição	1.039.226,37	1.149.125,60	4.761.159,39	3.192.061,78	6.041.653,20
Com restrição	11.042.288,70	15.091.855,12	16.275.773,86	41.055.306,90	45.634.618,62
Não circulante	221.969,00	1.337.469,08	3.460.632,11	7.782.008,33	8.245.744,43
Realizável a longo prazo	0,00	357.538,85	490.053,06	470.595,24	476.459,85
Sem restrição	0,00	0,00	132.514,21	135.312,99	139.353,60
Com restrição	0,00	357.538,85	357.538,85	335.282,25	337.106,25
Investimentos (sem restrição)	253,07	614.331,44	695.762,90	757.635,63	895.146,70
Imobilizado (sem restrição)	221.715,93	365.598,79	2.274.816,15	6.182.718,32	6.050.430,99
Intangível (sem restrição)				371.059,14	823.706,89
Total do Ativo	52.000.976,63	72.927.383,63	98.390.110,53	153.846.910,40	277.697.638,77
Passivo					
Circulante					
Caixa e Equivalente de Caixa	46.993.913,28	67.022.807,68	90.513.421,00	143.011.138,80	260.432.895,40
Sem restrição	626.605,81	632.349,69	1.272.293,51	1.546.623,43	4.795.707,23
Com restrição	46.367.307,47	66.390.457,99	89.241.127,49	141.464.515,37	255.637.188,17
Não circulante	222.497,82	254.625,33	894.422,37	2.360.103,43	3.335.905,36
Realizável a longo prazo	222.497,82	254.625,33	894.422,37	2.360.103,43	3.335.905,36
Patrimônio Social	4.784.565,53	5.649.950,62	6.982.267,16	8.475.668,17	13.928.838,01
Total do Passivo	52.000.976,63	72.927.383,63	98.390.110,53	153.846.910,40	277.697.638,77

DEMONSTRAÇÃO DE RESULTADO DO EXERCÍCIO (R\$)					
	2017	2018	2019	2020	2021
Receitas de Projetos	67.612.143,87	84.923.059,30	120.174.267,63	127.058.760,34	187.779.043,46
Receitas da Administração	4.793.465,63	5.485.150,36	7.223.137,36	9.660.051,90	18.317.128,94
Receitas com Gratuidades	16.712,45	15.358,53	18.150,99	30.490,43	55.893,84
(-) Despesas com Gratuidades	-16.712,45	-15.358,53	-18.150,99	-30.490,43	-55.893,84
Receita Total	72.405.609,50	90.408.209,66	127.397.404,99	136.718.812,24	206.096.172,40
Custos e Despesas de Projetos	-67.612.143,87	-84.923.059,30	-120.174.267,63	-127.058.760,34	-187.779.043,46
Despesas sem restrição	-4.700.872,30	-4.870.017,31	-6.117.978,00	-6.235.320,86	-12.785.310,67
Pessoal e Encargos Sociais	-2.824.892,63	-3.261.267,08	-3.880.614,26	-4.147.561,68	-5.064.726,17
Diárias	-5.318,05	-3.207,10	-3.209,60	-843,25	-14.278,50
Material Consumo	-112.038,05	-112.196,85	-115.375,13	-154.374,77	-304.808,17
Serviços Pessoa Física	-24.015,66	-17.554,23	-71.849,81	-166.946,67	-104.409,79
Serviços Pessoa Jurídica	-1.485.829,88	-1.208.916,57	-898.547,91	-788.128,64	-2.568.415,10
Provisão Devedores Duvidosos	-43.635,64	-11.646,19	-22.037,39		-285.621,82
Tributárias		-272,37			
Depreciação	-45.992,42	-41.531,86	-48.392,24	-67.533,54	-510.897,23
Auxílios e Doações	-103.273,27	-213.425,06	-319.599,66	-410.961,56	-512.153,89
Parcelamentos Fiscais	-55.876,70		-758.352,00	-498.970,75	0,00
Despesas com Provisões Judiciais					-3.420.000,00
Resultado Financeiro	399.128,30	250.780,76	227.157,18	-1.931.330,03	141.611,73
(+) Receita Financeira	399.128,30	250.780,76	255.524,39	92.573,92	437.638,34
(-) Despesa Financeira	0,00	0,00	-28.367,21	-2.023.903,95	-296.026,61
Resultado com Permanente	-8.023,89	-528,72	0,00	0,00	-220.260,16
Superávit do Exercício	483.697,74	865.385,09	1.332.316,54	1.493.401,01	5.453.169,84

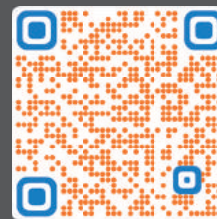

PLANO DE GESTÃO 2022

O Plano de Gestão da FUNAPE é composto pelo Plano de Trabalho e pela Proposta Orçamentária para o exercício de 2022, contendo o detalhamento das metas e atividades que deverão orientar a governança corporativa da Fundação no próximo exercício.

O Plano de Gestão apresenta, de forma concisa, as atividades que deverão ser empreendidas pelos gestores e pela equipe de liderança, com o objetivo de fortalecer a atuação da FUNAPE no cumprimento de sua Missão. São apresentados ainda os dados

e argumentos que serviram de base para a elaboração da Proposta Orçamentária para 2022. Este documento serve também como referência para avaliação do desempenho institucional da FUNAPE pelo MPE, Instituições Apoiadas e demais órgãos de fiscalização e de controle interno e externo.

Ambos os documentos são construídos tomando-se por base os princípios estabelecidos no Estatuto da FUNAPE, os princípios éticos e as regras estabelecidas no seu Código de Conduta e visa, primordialmente, dar previsibilidade e transparência às ações

a serem empreendidas pelos gestores da Fundação no exercício de 2022. O Plano de Trabalho foi construído visando à continuidade das ações já em andamento e à definição de novas metas e ações a serem estabelecidas para o exercício de 2022. Quanto à Proposta Orçamentária buscou-se de forma consistente e segura, por meio da análise histórica da evolução orçamentária da FUNAPE e da análise do cenário e perspectivas para o ano de 2022, estabelecer uma proposta com valores compatíveis com as tendências observadas.

PLANO DE TRABALHO 2022

O Plano de Trabalho apresenta as principais metas e atividades que deverão ser empreendidas pela equipe de gestores da fundação no exercício de 2022, mantendo o núcleo na atuação institucional e no cumprimento da Missão da Fundação.

Estão relacionadas abaixo, em termos gerais, as ações propostas, para atingimento dos objetivos institucionais:

Atuação Institucional Cumprimento da Missão

a) Estimular e desenvolver a criação de ambientes propícios à firmatura de parcerias entre as instituições apoiadas, empresas e entes

públicos ou privados fomentadores da Pesquisa, Desenvolvimento Tecnológico e Inovação, por meio de ações de prospecção, interação junto aos pesquisadores e professores ligados às instituições apoiadas, divulgação de fontes de financiamento e prestação de serviços técnicos especializados/consultorias na área científica e tecnológica, à sociedade em geral com intuito de buscar incrementar os recursos extra orçamentários das IFES e ICTs;

b) Apoiar iniciativas de interesse das instituições apoiadas relacionadas às atividades de desenvolvimento institucional, de natureza científica, tecnológica, cultural e artística, seja na promoção de

eventos nacionais e internacionais ou na forma de subvenção total ou parcial de projetos na área de pesquisa, ensino, extensão, desenvolvimento institucional ou de inovação tecnológica, com recursos próprios, mediante aprovação dos órgãos superiores;

c) Viabilizar, com recursos da FUNAPE, um apoio financeiro de até R\$ 10.000,00 (dez mil reais) a aproximadamente 50 projetos de pesquisadores das instituições apoiadas, como forma de suprir demandas emergenciais, por meio de seleção pública baseada em edital a ser lançado até o início de 2022.

Atuação Institucional Administrativa e Operacional

Gestão de Pessoas e de Processos

a) Utilizar a inteligência competitiva da Fundação, conhecimentos, habilidades e técnicas de gestão para implementação de estratégias destinadas a orientar a execução das tarefas e a satisfação dos colaboradores e clientes, de forma a aumentar a produtividade, promover a eficiência e eficácia da gestão, e neste contexto, integrar sistemas e/ou desenvolver ferramentas capazes de gerar informações, controlar documentos, identificando quais processos com interação humana serão alvos de automação, durante a execução dos projetos e tarefas cotidianas;

b) Propiciar um ambiente criativo e inovador, buscando a melhoria nos processos e nas relações interpessoais. Propor soluções conjuntas de tecnologia da informação aliadas à gestão de pessoas, transformando o capital humano em vantagem competitiva, facilitando o alcance dos objetivos institucionais, impulsionando o crescimento e facilitando a mensuração de indicadores de desempenho e a tomada de decisões. Estabelecer e

aplicar um processo de avaliação de desempenho de forma transparente e que favoreça o crescimento da Instituição e das pessoas, mantendo a motivação e melhorando a produtividade da equipe com a retribuição financeira e de benefícios justa e transparente.

Gestão da Informação

a) Promover o desenvolvimento do novo Portal do Coordenador, trazendo melhorias na navegação, alinhando com as evoluções de nossa Intranet, trazendo maior tecnologia, promovendo a integração de informações com sistemas parceiros e tornando todo o fluxo do processo acessível e intuitivo;

b) Desenvolver ferramentas para a melhoria no processo de geração de boletos com realização de remessa automática, tornando o processo mais rápido e garantindo maior disponibilidade, confiabilidade e segurança;

c) Aplicar melhorias na ferramenta de digitalização dos processos internos da fundação com o objetivo de reduzir ainda mais a impressão de documentos, buscando garantir a tramitação dos processos em formato 100% (cem por cento) eletrônico;

d) Desenvolver de novas ferramentas para o Sistema de Gestão, visando promover melhorias no fluxo do processo e adição de relatórios a diversos módulos dos nossos sistemas. Promover ajustes diversos nas ferramentas já disponibilizadas, visando melhorar a geração de relatórios sobre a execução dos convênios/contratos e do plano de gestão, bem como a transparência da Gestão Institucional.

Controle de Resultados

a) Proceder a auditoria de processos, validando se as atividades realizadas estão de acordo com as normas internas e legislação aplicável, bem como avaliar o resultado obtido em auditorias e inspeções realizadas pelos órgãos de fiscalização e controle. Em havendo não conformidades, os membros da equipe de liderança da FUNAPE são agentes responsáveis pela execução do planejamento estratégico anual, são responsáveis pela realização de ajustes, rescisões e redimensionamentos de maneira adequada visando garantir uma gestão proveitosa e a sustentabilidade da Fundação.

”

O Plano de Gestão anual da FUNAPE, composto pelo Plano de Trabalho e pela Proposta Orçamentária, é analisado, validado e acompanhado pela 9ª Promotoria de Justiça do Ministério Público do Estado de Goiás até a aprovação da Prestação de Contas anual da Fundação.

”

PROPOSTA ORÇAMENTÁRIA 2022



A Proposta Orçamentária para 2022 apresenta a receita segregada em duas fontes: a Receita Própria, destinada ao custeio das Despesas Administrativas e Operacionais, de caráter permanente da Fundação, e os Recursos de Terceiros, referente a dotações dos Convênios e Contratos celebrados com as instituições apoiadas, cujas atividades são relacionadas à execução dos projetos, que são de caráter transitório e por prazo determinado.

Na Proposta Orçamentária para 2022 o valor estimado para captação de Recursos de Terceiros é de R\$ 129.991.103,00 (cento e

vinte nove milhões e novecentos e noventa e um mil e cento e três mil reais) e o valor estimado como Receita Própria é de R\$ 10.008.897,00 (dez milhões e oito mil e oitocentos e noventa e sete reais). Por ser uma estimativa de arrecadação, esta proposta poderá ser reformulada, a qualquer tempo, para mais ou para menos em função do estabelecimento de novas parcerias ou da redução/não realização de receitas de projetos já captados.

Destacamos na proposta apresentada, a formação de um fundo de reserva financeira não inferior a 1% (um inteiro por cento), constituído sobre o total de

recompensa institucional recebida a título de Receita Própria no período, tendo como objetivo principal resguardar a Fundação de uma possível escassez de recursos para cobertura de despesas operacionais e possibilitar a reaplicação de parte desses valores em políticas institucionais aprovadas pelo Conselho Deliberativo, em atendimento ao que preconiza o Estatuto da fundação.

No demonstrativo da página a seguir estão detalhados o resumo da receita, por fonte, bem como a especificação das despesas programadas por rubrica de gasto:

ESPECIFICAÇÃO DAS RECEITAS E DESPESAS

Rubrica	Orçamento 2022 em R\$
I- Receita Prevista	140.000.000,00
\$ Receitas Operacionais/Gestão	10.008.897,00
\$ Recita de Convênios	129.991.103,00
II- Despesa Programada	138.393.103,00
Despesas Operacionais e de Gestão	8.402.000,00
\$ Despesas Correntes	8.202.000,00
- Ordenados e Salários	3.494.000,00
- Encargos Sociais	1.948.000,00
- Diárias/Ajuda de Custo	5.000,00
- Auxílios (Eventos, Editais, Fomento)	608.000,00
- Material de Consumo	365.000,00
- Despesas com Depreciação	105.000,00
- Serviços de Terceiros PF	56.000,00
- Serviços de Terceiros PJ	1.588.000,00
- Provisão Devedores Duvidosos	33.000,00
\$ Despesas de Capital	200.000,00
- Equipamentos e Material Permanente	200.000,00
Despesas de Convênios	129.991.103,00
\$ Despesas Correntes	118.071.103,00
- Ordenados e Salários	7.800.000,00
- Encargos Sociais	2.640.000,00
- Diárias/Ajuda de Custo	480.000,00
- Auxílio e Fomento à Pesquisa	8.760.000,00
- Material de Consumo	10.791.103,00
- Serviços de Terceiros PF	48.600.000,00
- Serviços de Terceiros PJ	39.000.000,00
\$ Despesas de Capital	11.920.000,00
Obras e Instalações	1.920.000,00
Bens Permanentes	5.000.000,00
Doações de Bens de Projetos	5.000.000,00
RESULTADO ADM	1.806.897,00
RESULTADO DE PROJETOS	0,00

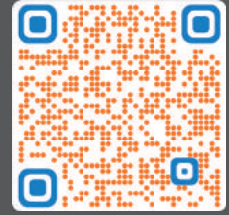

CONSIDERAÇÕES FINAIS

Esperamos que a leitura desta Revista possa ter contribuído para tornar mais evidente o papel desempenhado pela FUNAPE na sua interação com as instituições de educação superior, sobretudo as universidades federais e os institutos federais de Ciência e Tecnologia, mas também, com outros centros de pesquisa e o setor privado de uma maneira geral. Criada inicialmente como fundação de apoio da UFG, a FUNAPE cresceu e ampliou a sua atuação, sendo hoje fundação de apoio de várias outras instituições nacionais. Seu principal objetivo é propiciar aos pesquisadores uma gestão ágil e eficiente dos recursos captados, liberando-os da burocracia envolvida na gestão administrativa e financeira da aplicação dos recursos. Ao fornecer esse suporte aos pesquisadores, a FUNAPE amplifica o tempo e a energia criativa dos pesquisadores para efetivamente se dedicarem à execução de seus projetos. Amparada em uma legislação menos restritiva que aquela aplicável às universidades e aos institutos federais, e nem por isso menos rigorosa, a FUNAPE tem sido capaz de fornecer esse suporte com agilidade, eficiência, rigor e transparência na aplicação dos recursos dos projetos.

Esperamos, ainda, que a leitura desta Revista possa servir de estímulo a outros pesquisadores das instituições apoiadas e

outras instituições, na escolha da FUNAPE como fundação para o apoio à execução de seus projetos. A instalação da FUNAPE em uma nova sede e a implantação de novas soluções tecnológicas para a gestão de projetos, aumentaram, de forma significativa, a capacidade de atendimento e resposta da FUNAPE, o que a habilitou a ampliar, de forma segura, o seu portfólio de projetos.

As séries históricas envolvendo o número de projetos em execução, os recursos financeiros envolvidos e os resultados do superávit da FUNAPE, entre outras, apresentam dados muito eloquentes sobre a atuação da FUNAPE nos últimos anos. Ao final de 2021 a FUNAPE possuía um portfólio com mais 700 projetos em execução, envolvendo a aplicação (plurianual) de recursos que superam a cifra global de 1,1 bilhão de reais.

Estas informações, assim como os gráficos e tabelas contidos nesta publicação cumprem também o importante papel de dar visibilidade e transparência aos atos de gestão da direção da FUNAPE, sobretudo, no período de maio/2020 a maio/2022. Para tanto esta Revista será encaminhada, na forma física, às instituições e pessoas envolvidas, direta e indiretamente, nas ativi-

dades desenvolvidas pela FUNAPE e disponibilizada, em meio eletrônico, de forma irrestrita, a todas as pessoas da comunidade.

Agradecemos de forma especial ao Reitor da Universidade Federal de Goiás, professor Edward Madureira Brasil, pela confiança ao nos indicar para um segundo mandato como Diretor Executivo da FUNAPE, para o período de maio/2020 a maio/2022. Esperamos que, juntamente com toda competente equipe de colaboradores da FUNAPE, tenhamos feito jus a essa indicação e contribuído para fortalecer ainda mais o papel da FUNAPE no crescimento, na qualificação e na inserção social de nossas instituições apoiadas.



GALERIA DE FOTOS

Apresentamos nas próximas páginas alguns registros fotográficos da equipe de colaboradores e parceiros da FUNAPE.





Março - 2020
Entrega de presentes do Dia da Mulher



Dezembro - 2020
Entrega de presentes de Natal



Dezembro - 2020
Entrega de presentes de Natal



Dezembro - 2020
Entrega de presentes de Natal



Março - 2021
Visita do prefeito de Goiânia Exmo. Rogério Cruz e sua equipe



Junho - 2021
Entrega de placas em agradecimento ao Prof. Vilmar Rocha e Prof. Edward Madureira Brasil pelos relevantes serviços prestados à FUNAPE



Dezembro - 2021
Arrecadações da campanha "FUNAPE Solidária 2021"



Dezembro - 2021
Entrega de presentes de Natal



Dezembro - 2021
Entrega de presentes de Natal



Dezembro - 2021
Solenidade de entrega do Título de Professor Emérito ao Prof. Orlando Afonso Valle do Amaral



Dezembro - 2021
Comissão Organizadora da confraternização da FUNAPE 2021



Fevereiro - 2022
Ensaio fotográfico para fotos institucionais da FUNAPE



Abril - 2022
Gíngama de Páscoa realizada entre os colaboradores da FUNAPE



Abril - 2022
Entrega dos presentes de Páscoa



Abril - 2022
Entrega dos presentes de Páscoa



Abril - 2022
Entrega dos presentes do Dia das Mães



Abril - 2022
Entrega dos presentes do Dia das Mães



Maior - 2022
Visita da FUNAPE ao Instituto Confúcio de Medicina Chinesa da UFG

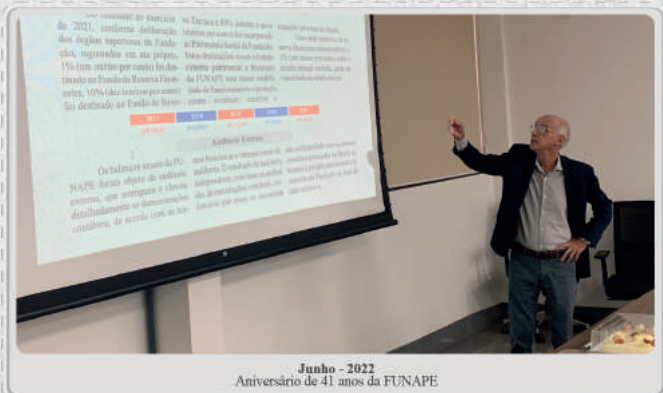

Junho - 2022
Aniversário de 41 anos da FUNAPE



Junho - 2022
Membros do Conselho Deliberativo na comemoração de 41 anos da FUNAPE



Junho - 2022
Aniversário de 41 anos da FUNAPE



Junho - 2022
Entrega de presentes do Arraiá da FUNAPE



Julho - 2022
Abertura do Conecta CEIA - Centro de Excelência em Inteligência Artificial



Julho - 2022
Realização do I Workshop de Treinamento de Lideranças - Organizado pela FUNAPE



funape.org.br

**Fundação de Apoio à Pesquisa
FUNAPE**

Avenida Esperança, nº 1533, Quadra Área, Lote Área, Condomínio Parque
Tecnológico Samambaia, Edifício FUNAPE
Bairro Área Campus Samambaia - UFG
Goiânia - GO - CEP: 74690-612
Telefone: (62) 3216-7300